滿洲報

昭和二年二月十三日

（本報價目）每月現大洋一圓 每三個月現大洋二圓九角 每六個月現大洋五圓六角 全年現大洋十一圓 報費先惠郵票不收 （廣告刊資）一行十四字起碼刊費一日每行現大洋一圓 時期及長期者另議

大連市山縣通一四二番地 發行所 滿洲報社 電話（編輯部（呼）七五一三番 經理部 四〇三四番） 振替貯金口座（大連）二七三番

奉張對於奉軍入豫
派漢卿請吳諒解（北京專電十二日到）
謂阻討赤者即驅逐之

豪語不克復武漢不已之張作霖九日派赴汝州之張學良往吳佩孚處關於奉軍求其諒解又對吳氏通告如左
閣下將士若同志於討伐赤軍則一切之地位名義悉照從前若與赤軍呼應有如阻止討赤之事應即驅逐之夫如地盤並非問題尙希一度來京協商云

南北妥協聲愈高（北京專電十二日到）
安國軍幹部之表示

安國軍中之某最高幹部十一日謂希望早日實現與南方妥協而講和云以此觀之以安國軍爲中心之北方派其欲與南方促進妥協之意已日趨濃厚矣

英供吳孫軍需品（漢口專電十二日到）

據漢口國民政府機關通信社發表其由英國獨立勞動黨接來之消息英國號稱茲兄弟商會之一商會對吳佩孚孫傳芳現在供給總額約二百萬磅之軍需品云

直隸開始徵附稅（天津專電十二日到）
通告各領派交行員開徵

直隸交涉員十日夜通告各國領事謂現已新設管理附加稅之機關故即日實行徵收附加稅云因之自十一日起派交通銀行行員在海關內開始徵收矣

在海關外徵附稅（北京專電十二日到）
恐將再起許多之問題

京政府因免安格聯起紛糾致決在海關外徵收附稅外國側以由海關制度上並北京政府收入確保之點將有再起幾多問題之形勢云

漢案之先決問題（漢口專電十二日到）
英軍須調新嘉坡以西

據可靠消息國民政府以中英糾紛交涉之先決問題似欲要求將集中滬港之英軍全部調往新嘉坡以西北京英使館參贊奧馬列此次同本國請示者亦即以此云

美剗水兵抵滬（上海專電十二日到）

由馬尼剌所派之美國水兵三百名乘運送船貝哥號於十日夜抵滬

蔣介石亦崇拜吳佩孚
留與吳會面地步

九江特訊 吳佩孚昔在武漢、殊輕視蔣介石、乃蔣氏則始終尊重孚威、以吳氏人格高尙 爲近代軍閥中所罕有（余訪員自稱）友某君隨蔣幾垂六載、昨爲余道及粵蔣此次來潯、表示雖爲指揮東西（東浙西豫）兩路戰事、而內幕實尙有一段緣由、蓋蔣介石、素日尊重孚威、開始北伐時之宣言對吳、亦指東擊西之一法、嘗謂吳之人格、在北方軍閥中爲最高尙觀其立志忠實、始終不易、與奉張本係勢不兩立、一旦出於不得已而合作、則無論爲左右手之讒言亦所不聽、今日鄂田之舉動實種因於是、身爲巡閱、使既翻省軍而上、反不若一師旅長之富饒、公以任何租界無彼別墅、家內不刈一妾證之、即可瞭然矣、蓋目下北方軍閥中、雖弱至團長即有納妾及在租界置產之能力、而彼猶以爲民脈民膏吸之不可甘受淒涼、因之余（蔣自稱）不絕對用武力相迫、今之離鄂駐潯、即所以表示尊吳、而留將來晤面時之餘地云云、始誌之以觀其後

陝西國民軍不睦
但馮現已東來鄧亦北上
此後豫西問題頗可注意

津訊、豫西形勢、近日驟行緊張外傳已無問題、暨吳方官電謂陝軍紛紛自退者、均不確、玆據特訊、蓋在漢中之鄧寶珊氏、已由陝南北歸、而久駐平涼之馮玉祥氏、今亦東來進駐西安城內（前各報迭傳馮已入陝、組設政府改編國民軍云云、均不確）馮係於夏歷除夕前二日抵西安、仍駐其督陝時代之舊署（即長安故宮）當馮未到之前、係先派其衛隊長韓德元爲前驅入駐西安、爲西安警備總司令（如前鹿鍾麟在北京之職任）佈置周備、馮始東來、馮之所以必須如此者、亦自有故、蓋西北軍隊、至今尙稱複雜、當去就馮軍入城時、既解陝軍之圍論功自居首席、乃陝軍復多忌、李虎臣仍繼續用其督辦軍務名義支配一切（當西安危急時、李與劉治洲、同時自行宣言、取消督長名義、玆又自行恢復、掛起督辦招牌）且對馮軍、多方留難、甚而斷絕其給養、於是、馮軍乃大嘩、嗣經于右任出首調停、並開全體最高軍事會議（主客軍均在內）結果、李始自認告退、而以督辦一席、舁諸于右任（改稱陝軍總司令）馮又調派薛篤弼、爲陝西政治委員主任、與于右任分掌軍政兩權、但城內軍隊、仍多混合共產 不能成青一之色、故馮此次入陝、須先派其衛隊師長爲先鋒、進駐城內、握有全城警備權、以樹根基、而厚勢力、然後馮始安心東下、由此一點、可見國民一二兩軍、始終有彼此異視之點、不無水乳、特在此患難相共時期、不致驟形決裂耳、今吾人所當注意者、則馮既東來鄧亦北上此後豫西問題自當另眼相看而未可如前此之漠然置之矣

吳佩孚又召開軍事會議
吳派畢維垣來京謁奉張
靳雲鶚最近行縱之傳聞

鄭州特訊、吳佩孚因向南反攻軍事、即將積極準備、關於前方戰略、及豫西防務、均須事先通盤策畫、以資愼密、決於日內在鄭召集軍事會議、取決一切、日前特電召齊燮元、王爲蔚張治公等來鄭列席、張治公等來鄭列席張治公已於八日由洛陽抵鄭、同時王爲蔚亦已由開封抵鄭、吳俟各將領齊集後、即舉行會議、又吳近爲與張作霖接洽時局問題、已派總部參議畢維垣爲代表、赴日來京、畢氏業於九日下午二時、乘隴海車赴徐州、轉津浦車北上大約即可抵京云

又關於最近靳雲鶚之行踪傳說頗岐、玆據某方消息、謂靳於離開明港後 即赴雞公山休養、一星期前復返駐信陽袁家大樓、七日又由信陽北上、赴確山暫駐、行踪甚密、至外傳靳將應邀赴鄭之說、則尙待證實云

罷安與二五稅
相因而起之糾紛
二五稅有限期傾向說
安將自動請假解決乎

五厘二厘五附加稅問題及安格聯總稅務司免職問題、因七日六國公使之抗議、有益形紛糾之傾向六國公使對於五厘二厘五附加稅實施及安總稅務司罷免之不當、雖以文書及口頭嚴重的抗議、而顧外長惟答稱容俟考慮云云

顧外長之考慮、將來如何變化雖尙屬未知之數、然據昨日之消息、謂北京政府對於五厘五附加稅實施、稍々傾向延期說、至關於安總稅務司免職問題、則斷然堅持云云、夫五厘二厘五附加稅之實施、係華會所規定、由關會決定後、方生效果、措諸實行、實爲最明白之事實、故在中國方面、有人主張此際如有其他方法不妨暫緩實施、實當然應加以首肯者也、惟關於安格聯總稅務司免職問題、中國方面之主張與六國公使方面之主張、孰爲有理則不可不大加研究、若由法理論言之、則安氏在到達於掌握總稅務職權之經過、上是否有確然之證據、即安氏個人與總稅務司之職權、是否必須一致、此則不可不有相當之考慮也、玆據傳聞安氏會向人云

余非拳拳於十餘年來所執掌之總稅務司之職、然中國政府無如等內示、遽以一紙命令、免余之職殊爲遺憾也據此、似尙非必欲留任、又據新總稅務司、易紈士所吐露之意見則如左

余不問北京政府如何任命、苟不得關係各國一致承認、不至正式就職、然苟安氏請假半年乃至一年、則余不妨暫爲之代理也

由此等消息觀測之、此次安總稅務司免職問題、在六國公使方面欲使安氏復職、而在北京政府方面、則不欲撤消成命、已成所謂面子問題矣、雙方之主張、究於如何之點、得發見妥協乎、據某一消息、雙方均各有一理、結局恐至於由安稅務司以請假之名義退職自發的解決之也

南方之暴亂、則使北方與各國之關係、徒起淩亂而已云云

又與關係有關各種之財政事項之各方面、尤視爲重大、中國政府得自由任命總稅務司雖屬當然之事、中國國民固本無可持異議、唯免職之時期、果得當與否、不無表示遺憾之意、南方政府今日雖號稱無視條約、仍於國際上、不敢全然破壞海關制度、現北方政府忽示此例、誠恐與南方以口實、將出於破壞關稅制度之舉、免職問題 張作霖之態度果讓步與否、最爲懸念、今當一般國民提倡對外强硬論、並且有以此爲痛快之傾向、張作霖因欲收攬人心、對於重大對外關係、反爲無視、不肯容易讓步、則國際關係恐將益陷於糾紛、亦未可知云

易丸士不就職
安格聯仍辦公

京訊云、新任代理總稅務司易紈士、昨日止、尙未至稅務處與稅務督辦羅文幹會面、羅數日來會屢次直接開催易早日就職、易皆以須俟使團將稅務司問題及咨復中國贊成二五附稅照會問題解決後、再行就職、但一方覓於數日前以代理總稅務司資格、密電各省未實行徵收附稅之海關稅務司令拒徵附稅、故昨兩日財政部連接山海關監督孟昭漢、安東關監督姚啓元、及哈爾濱關監督等來電報告、各該關稅務司拒徵附稅、請示辦法、至已被政府免職之安格聯、最近仍至東交民巷總稅務司公署辦公、批發公事、一如往日、其所持之理由、據安氏前日對人談講、稅務司公署之出來、係根據於中國對各國新訂之條約、稅務司承辦外債尤載在條文、即其職權亦在專司海關正稅是稅務司根據條約關係、在外債未整理完竣之前、中國政府實關係之駐華各國公使未妥協贊成徵收二五附稅之前、尤無代爲徵收之義務、故本人此時因條約關係不能交代、即使總任人物就職亦當根據條約而與本人取一致行動云云、觀其言行、似極堅決云

中華東北部要塞鑒古錄（五）
喬芝三先生遺著

奉天府形勝

遼東根本之地依山負海其險足恃（金史）地實要衝東北一都會（元史）

奉天府建置沿革

禹貢青州之域舜分青東北爲營州商周爲肅愼氏地武王封箕子於朝鮮今府沿東南爲朝鮮界秦以營州爲遼東郡漢置遼西遼東樂浪玄菟四郡今府治爲挹婁國東北皆屬挹婁國北爲扶餘南近滄爲沃沮國而遼東樂浪玄菟三郡則多今府治之東南及朝鮮界內地也三國魏置郡隸平州晉改遼東郡爲國仍隸平州如故此後爲慕容廆所據歷爲前秦苻堅後燕慕容垂北燕馮跋地元魏仍爲遼東郡隋初爲高句麗所據唐平高麗置都督府九以安東都護統之渤海大氏保東牟山自固即今府治之東山也先天中封渤海郡王其後僭置五京十五府六十二州即今府治建定瀋二州屬定理府遼置瀋州昭德軍統樂郊靈源二縣而隸於東京金改顯德軍統樂郊章儀遼濱挹婁双城五縣隸東京如故元改瀋陽路爲遼陽等處行中書省遼省諸果明以今遼陽置遼東都指揮使司統衛二十五州二今府治爲瀋陽中衛地統蒲河撫順二千戶所清太祖天命十年自遼陽遷瀋陽陞爲盛京順治十年以遼東爲遼陽府設遼陽海城二縣十四年裁遼陽府設奉天府以府尹治之康熙四年增置承德蓋平開原鐵嶺四縣遼陽改爲州雍正五年於寧古塔境增置永吉州泰寧縣於白都訥置長寧縣又於前復州衛置通判七年廢泰寧縣十二年復州衛地陞爲州又於金州衛置寧海縣並隸奉天府計領州三縣六而錦州府州縣皆隸焉

駐歐公使全體索薪大會
中國外交界空前之舉動

巴黎通訊、我國仕途中、位最清尙而俸獨優厚者 莫過於駐外之公使、月俸概爲一千八百元 每月公費自一千以至三千不等報費另支特別費另報、尤妙者一切中外交涉要案、皆由北京當局與東交民巷各國駐使直接協商、駐使在外、僅負傳達之勞、趨承應對、無異郵差、折衝樽俎、名不副實顧責任乃因此而輕、交際亦隨之減少、於是留心時事者、擇錄彼邦日報、電達中樞 性好滑聞者、聊作四圈竹戲、消磨歲月據彼個中人自述、無論若何奢侈其月薪要不與於動用、苟能乘槎數載、旅囊莫不充盈、再得報紙宣傳、名更揚乎四海矣

然而時勢遷移、使節遭厄、年來出使經費、積欠已有念月、月以三十萬元計、積欠之數、乃至六百萬之多、頻年干戈擾攘、度支久不均衡、坫壇旋轉之需、盡皆挪作軍用、此亦有心人所深爲惋惜者駐外各使屢次聯電索薪、均皆不得要領、近以內爭日劇、使費希望無期、駐義朱兆莘公使、駐荷王廣圻公使、駐法陳籙公使往返函商、僉認爲問題重大、遂公同邀約駐歐各國全體公使代辦魏宸組、黃榮良、王景岐、王廷章、羅忠治、陳維城、朱善良、蕭維榮等、於本月下旬、齊集巴黎 擇期開一駐歐公使全體索薪大會、以便聯名電請政府、要求即日匯撥巨欵、接濟費用、若再不獲具體答復、則全體一律下旗歸國、仿照滬漢民衆運動辦法、以總罷工爲索薪之唯一利器、連日各公使代辦均已覆電、力表同情、各自紛紛題備起程、至法參加此民國外交史上空前之公使索薪大會議爲、會議結果如何、雖尙未能預料、然各公使詞氣激烈其勢洶洶、或異全體東歸、則於當局之 國際聲威、實覺大有妨礙也

然據消息靈確者云此次公使索薪大會、表面雖頗嚴重、內容却甚輕鬆、使費固久未發、然各員皆有留支可領、留支一項、向由海關直接以現金給予出使人員之家屬、不得超過原薪三分之一、換言之駐外使領人員、按月皆有三分之一之現薪可得、其景況尙不至於告罄無門也、如諸公使所述者各公使入欵本豊已任期數年者、久已腰纏十萬持節外邦較卜居國內、且少出種種稅捐、稍加節儉局面仍可維持、其餘參隨之流、亦皆出身華貴、或公使之子侄、或權要之乘龍、得官非由勞績、旅費不足爲憂、況有某使綽號天蓬元帥者、四電當局、力保其公子、由主事陞任隨員、事雖未果亦足見其毫不避親之熱忱、毫未因使費無着而稍減也、今玆諸公使會議結果、充其量亦不過再發一電、嚴辭催欵、當局身歷歐美內中消息盡知、值此軍需緊急、安有餘欵可提、接電之後、亦惟有一笑置之耳、記者聞之、疑信參半、姑記之以觀其後

富桐間形勢又緊
孟白兩部聯合作戰不良
攻克衢州說現尙未證實

上海特訊、黨軍魯滌平部戴岳譚道源兩師、協同周國岐所部、現沿蘭溪正面、向桐廬迫擊孫軍、又白崇禧部陶陳閩等軍、自壽昌總襲富陽、桐富間形勢大爲吃緊孟昭月令聯軍二萬人、布防嚴守候援軍開到、方能應戰、杭垣人心、極爲恐慌

又京訊、某方接上海七日電云、浙戰爭聯軍之外傷稱有二千至聯軍方面敗戰之理由、有二、一、周蔭人之閩軍第十二師不戰而退二、第三方面（孟昭月部）第四方面（白寶山部）兩軍、共同作戰非常不良、又閩軍之不堪戰鬥者一師二團、向後方撤退、目下戰略預備、則以殘留杭州之二師二旅充之、又白寶山之占領衢州說、此間尙視爲疑問

上海又訊第九師師長李寶章之現職、係擔任上海龍華防備司令近經相與、李將領率親兵五千、警

又白寶山被傳傾向黨軍說後同時亦有孫傳芳將縮小戰線之說、據查白寶山實會屢抱觀望態度并與孟昭月意見不和、孫傳芳前經去電解釋、允以白爲浙江幫辦、故外傳各說、不爲無因

四洮鐵路招標廣告

本局現需用三級枕木一萬本定於二月二十二日在奉天辦公處開標凡屬殷實商號有願承辦此項枕木者務於開標日期以前來局或奉天辦公處領取標單投標時繳納押欵現大洋三百元及標單費大洋一元幸勿遲誤其手續均照簡章及招標章程辦理此告

四洮鐵路招標第二五號廣告

本局呈奉
令准標購車務夏季各級莊青嗶吸制服代帽四百三十八套青哈希布制服代帽八百十九套警務夏季各級毛紗制服代帽三十三套黃哈希布長警制服代帽五百七十套勾眼鞋五百七十雙黃帆布鞋五百九十雙橡助皮鞋三十三雙黃斜紋裹腿五百九十副凡殷實商號有承辦此項制服者可逕向本局或奉天辦公處領取標單及閱看式樣定於二月十九日在奉天辦公處開標以前須繳投標押欵車務爲現大洋四百元警務爲現大洋二百元投標時須携代樣子幸勿自誤其餘均照招標章程辦理此告

山東同鄉會啓事

會員諸君鑒本會定於舊歷正月十二日午前十時舉行開幕典禮屆期務希屆駕早臨以表鄉誼而壯觀瞻此佈

元關東廳法院判官大連法院長
辯護士 從五位 湯淺唯一
事務員兼通譯 石金城
大連南山麓順厚街拐西路南（電話三五一二番）
專辯民刑事訴訟並商業賬目借貸及鄉屯土地不明等事一切糾葛承辯決期迅造

大連臨時貧民庇寒所募集義捐廣告

啓者大連開港以來人口日見增加近年更因直魯各省水旱兵戈天災人患因此貧民避難多聚大連挈婦携兒爲數更衆此等貧苦同胞類皆素無恒產或以藝技博取工資或憑力役藉以餬口平時作工所得僅敷目前過度本無積蓄預儲緩急之需迨寒苦寒冰霜滿目風雪交加之日恒致業務輟停一旦無可施工多人立遭凍餒至若婦人孺子平日藉縫紉洗濯補助生計者條爲寒威所驅亦將束手坐困更有游手失業托缽沿門疾病淹纏難勝服務顛連困苦日暮途窮強者流爲盜賊匪衆之安寧弱者倒斃道旁亦貽同胞之恥此大連小崗子華商公議會同人所以有庇寒施粥之發起也惟是同人等才力薄弱綿力難支繁須賴衆擊同襄善舉但因天氣嚴寒生計窘迫若待籌募用欵誠恐緩不濟急爰經公共決議先行開所收容陸續募集義捐茲擇於十二月十九日即舊歷十一月十五日舉行開所儀式自是日起始庇寒施粥至明年舊歷正月底止屆時天氣融和可以圖謀生計即行停辦在此七十餘天期內應支欵項需用浩繁原有經費深虞竭蹶尙賴仁人君子慨解義囊庶幾貧苦同胞咸蒙庇覆募捐簡章附錄於左倘蒙 惠助廣結善緣願代幕衆頓首爲謝

一、義捐 多多爲善即少何妨但每一人名下至少以一圓爲單位
一、收欵 大連小崗子兩公議會義捐收欵處
一、公佈 由三家漢文報館逐日刊佈義捐者芳名以揚仁風
一、日期 至明年舊歷正月底停辦之日截止

發起者 大連華商公議會 小崗子華商公議會 大連中華青年會 大連山東同鄉會

後援者 泰東日報社 關東報社 滿洲報社

日本贊成縮軍會
決定派全權委員出席（東京專電十二日到）

美大總統顧理治此項（向）日英法意四國提倡召開新軍備縮小會議日政府頗爲重視十二日特開臨時閣議聽取幣原外相之報告以協議會後應取之方針日政府常以確立世界永久和平增進人類福祉爲念故仍持始終不變之態度當第一回華盛頓會議時亦曾表示賀意是以對於此項之軍縮會議亦歸派遣全權委員赴會然而玆最宜注意之問題即爲與列國間之比率問題此外則斷乎努力貫徹日本自身所持之主義與主張云

決意反對補助艦之比率（東京專電十二日到）

日本外務省根據美國提議召開第二次縮小軍備會議即與海軍省協議後乃設置研究委員會以進行專門的研究其大致之方針爲斷然反對補助艦艇之須準用五、五、三比率云

派定石井爲縮軍會代表（東京專電十二日到）

第二次國際裁兵會議之日本代表將任命石井蘭次郎大使云

加拿大閣揆述對華問題（鄂大瓦電十二日到）

加拿大閣揆金谷氏十日於聯邦議會之下院關於中國問題談述如左 加拿大劃無派兵赴華之意然事態倘惡化時政府即欲以此事諮議議會加拿大對於中國國民之希望有十分之同情英國亦致力務期副其希望云

英外長之聲明漢案交涉（倫敦專電十二日到）

英外長張伯倫十日在下院關於漢口英界問題之交涉聲明如左 關於參贊奧馬列與國民政府外交部長陳友仁在漢口交涉租界問題於二月七日再開之結果之成立協定如左

一、漢口英界付還英國工部局

二、英國工部局以之正式引渡中英混合工部局訪舊德界之現在管理方法管理之

三、此協定若得双方之同意署名時則由印度派遣之英國軍隊已往上海者卽駐在該地於保護英僑而生必要之際亦派之登陸但由地中海方面及英國目下派赴中國之英國軍隊使之集中香港不赴上海但以英之生命上逢莫大之危險時卽須由港派赴上海

又有四英艦 自馬耳他來華

英砲艦阿費斯列度正待兩艦由驅逐艦烏溫達拉及澳爾烏萊因兩艦護衛之下十日自馬爾他出發赴華（馬耳他電十二日到）

不簽字漢案理由 陳友仁之聲明書
謂不能受英人武力之逼迫 尤不允其與北京政府交涉

律訊、漢案交涉、英商既於一月二十四日完全復業、陳友仁氏亦宣布其經過之順利、且雙方已訂成草案、準備簽字、不想三十一日午後至簽字之時、陳友仁突然聲明異議、謂英集中兵力於上海不啻威脅中國國家主義之行動在此期中、對於解決漢口英界問題協定、不能簽字、其聲明書云自一月十二日開始談判、漢口英租界問題以來英、國武裝軍隊卽向上海進行、在該處集中、謂目的係準備於上海公共租界、被武力奪取時、保護英僑生命財產之用、然日本與美國、在該地亦有重大之利益、何以彼等覺無派多數軍隊之必要、此點甚爲重要也一月二十二日、國民政府之宣言曾經聲明願將關於條約及附帶問題、以談判及協定之手續而解決之、此次聲明、當然包含上海公共租界之將來問題、而國民政府始終並無用武佔據之意、相信此種宣言、可使英國免派多數軍隊來華、至少限度、亦可稍形緩和因此國民政府決定繼續談判、但至一月二十九日日本外交部長始接報正式提出華國武裝軍隊集中之問題 關於外交部答覆何遹氏一月二十七日提案、對修改英國某項條約權利則宣稱此項提案、只提及部份的修改、國民政府、雖不認此種修改爲滿意及適當、然仍準備對於所提出之條件、加以考慮及討論、作爲國民政府的中國與英國雙方解決困難問題之依據、惟其中規定一次討論及談判、須在一種無恐嚇之環境中進行、卽指英國軍隊之集中也、但英國繼續集中之軍隊、號爲中國遠征軍、國民政府有鑒於此、以爲國民政府不得不認英國集中軍隊於上海之舉、爲威迫中國國民主之行動如在此種環境之下、簽訂定則不啻被武力逼迫而簽訂、有何眞意及有效之可言、國民政府無已只得等候此種强迫時期過去後、再行簽訂協定以解決中國領土之一部份而名爲漢口英國租界者之問題、此種時代、可由英國政府隨時終止之也 漢案交涉、既然生裂痕、英參贊何遹氏當即將與陳友仁談判詳情報告英京 英國閣議、注目異常據路透社從倫敦傳來消息、何遹氏已將與陳友仁氏談判之內容、報告英政府、大約必有新訓令遞至漢口、因陳氏態度突然發生變化、談判之進展、必具一新趨勢、現在最切要之問題、爲黨軍目下對於上海之威迫、而最宜討論者亦爲如何之必要時、保護上海英僑生命之安全、英政府對於京政府所提出之抗議、至今尙未有何等答覆云 又漢口訊、歌（五日）陳友仁對民衆演說、英國同時將漢案與北京交涉、是有意分裂我國、足以影響遠東和平、故漢案非單獨由漢口交涉、卽不認妥協

孫夫人在漢設 女子政治大學

漢口通訊云、自黨軍進據湖北后即在漢口設立政治學校、羅致全國有志研究革命政治者之男女學子、玆孫中山夫人宋慶齡女士、猶以爲不足盡黨化教育之能事、復於漢口設立女子政治大學、現已籌備就緒、不久實行招考授課、並開該校第一次招生、人數只限一百人、欲入學者、須受入學考試、第一項資格標準、又有極嚴之限制、最少須有大學畢業程度、始有應考之資格、至於所定之課程、學生可任意選讀、但對於必修之門類、須專心致意、共所規定必修之課程、最要者則爲革命應有之知識、及各種科學並有世界各國之革命史、孫中山終身所創之三民主義、及建國方畧等、均列爲必修之科目、學生於每學期至少須選習二十四點鐘學生每學期更不得告假過二十四小時 關於課程方面、除對於世界革命史有相當注意外、尙有社會學及世界經濟學等科目、至此當然進而研究中外一切不平等條約及列强之經濟侵畧政策、更進而考察中國外交失敗史 而所最注重者、則爲現代之婦女運動問題、蓋以女子欲圖幸福之發展、對於現在之自身地位、須有相當之認識、更須 由此而 設法改進之云

南方之共產色彩 漸次有減退傾向
蔣中正最近壓迫共產派 共產問題之將來堪注目

京訊、由內外之趨勢觀之、南方派中之共產的色彩、漸次有減退的傾向、此種影響國民政府國民黨國民革命軍、均經波及、卽漢口方面之北伐軍、亦有感受之模樣、而共爲掣肘也、亦極形嚴重據漢口方面最近之消息共產派之排斥、係由國民黨內部自動的發生、將來必大可注目、彼南方派從來雖因軍書旁午對於本問題未嘗與聞、然日前自南昌抵漢後、卽着着進行、業將漢口國民政府政治部委員中屬於共產派者十數名免職、中有數名且被監禁同時對於廣東方面地主與佃戶間之紛糾卽農民運動等、似漸次加以掣肘、而漢口方面革命軍中有力者之唐生智等對於蔣介石此種態度亦表贊同、且欲染指、本問題之結果如何、將影響於國民政府與勞農共產黨之關係、卽中國對於赤化問題之態度、將起大一大變化、故大爲時人注目、至國民政府國民黨及國民革命軍中之要人從來與共產黨本保持密接之關係而此次對於共產派、竟如此掣肘其理由果何在、固言人人殊、然據某方面之消息、則（一）最近共產派在北伐軍中宣傳應撤退軍隊內將卒之差別待遇因此招將士及其幹部之反感（二）因共產主義者之跋扈、致招地方人民及金融業者之反感、國民政府之募債計劃未獲成功因之政費軍費俱形不足等、係爲重大之原因也、要之國民政府自身與國民黨及北伐軍中之要人自身、自覺受共產黨之禍害、故有此現象、關於世人所喧稱之中國赤化問題之將來、本問題係爲至堪注目者也

皖黨兩軍 在馬當相持

皖省軍事緊迫 聞陳調元部之第二旅、已進駐贛境之馬當口、以爲西進之準備、而黨軍方面、現以形勢重要、復由李宗仁增派一團前往駐紮、雙方均深溝高壘、戒備極嚴、其距離尙有二十餘里尙未達到接觸時期云

蔣唐之行踪

長沙消息云、唐生智於二月六日來此、頗受熱烈歡迎、舉行歡迎會、數人演說、唐氏後致答詞、與人民交換意見是晚并舉行提燈會、以表歡迎云 又津訊、各報載蔣介石尙在廬山一帶、玆據某方接九江五日電訊稱蔣本人業於三日由廬山回南昌、黃郛亦於五日由滬赴潯云

中國之新興勢力 南方人物之月旦（十六）
（十七）朱培德（北伐軍第三軍軍長 中央執行委員）

雲南人、本年四十七歲、生長於廣東、雲南講武學堂畢業後爲雲南軍之營長、團長後爲駐粵滇軍師長、屬於李烈鈞部下、民國九年李烈鈞免職問題發生後、遂離廣東、轉戰湖南貴州四川、十二年復入廣東、隸屬孫文麾下、常時孫麾下雖有多數滇軍、而朱氏爲其別派、保持近於粵軍之地位是故當除客軍武裝之際、以其爲於黨事得免危機、北伐軍起時、彼任爲第三軍軍長、轉戰湘贛、頗著勳勞、彼於第二次國民黨全國代表大會被選爲中央執行委員會委員、性格樸素、爲一善良之武人、彼雖忠於三民主義、反對共產主義、而於思想上、無可特書之處焉

警世小說 慾海（五）（李邁梅著）

第二回 理雖治慾跡涉桑中 肉可匯歡珠藏蚌腹

覺說起玩笑來、一句正經話不說我要走了、不再陪着你咧……葛氏笑說、着什麼急、像猴子皮氣似的、幾句頑話就吃不起、到底是女孩子面嫩、縱然文明、也不比我們嫁人生子的婦道、奈人說笑、笑也不怕羞……了家馨始終是無意識、悒々寡歡、毫不活潑姑嫂別後、各自睡下、心中有事不禁由夢中驚醒、纔知約翰不在身旁、想起明晚的約會、欲去又怕羞且怯、欲不去又耿々難忘、情莫能巳、廻腸轆轤、直到天亮起牀梳洗過了、畧用早飯、到校受課、糊々塗々的混了一天、所聽講義、都如東風過耳、一去無存、似夢非夢、疑眞不眞、有如一葉旋空、片舟浮海、渺々茫々不知歸宿、耐到放學、歸家小憩而就晚餐、連飲食都覺無味、時巳四句多鐘了、便畧事粧飾、換過衣衫、決定前去相會了、完了一切、時巳黎交五句鐘、便出門行來、乘輛車子前進、不大時光巳至西公園、下車走入、心中又發生特異感覺、好似聲明着說、這是破題兒第一遭呀、園中景緻清幽宜人、加以遊人的點綴、草木增輝、惟有田女士、有情人別存懷抱、對此芳園美景、如風馬牛之不相及、曲折多時、待露亭豁然在望、姜約翰方在伸長脖子、呆々的盼、一見美人倩影、陡呈眼底、不亞如斗大明珠落滿懷、連前生的淚、都得解了、家馨則似羞似喜、不知如何是好、約翰是老在行、不慌不忙、迎着美人先打一躬、很親切的叫聲愛妹、不辭辛苦而來了、令我心中過意不去、快進來坐着、休息休息……言畢、用手指着向裏讓家馨情感於中、面部大起燃燒、慢吞吞的走進亭中、一時間無話可答、芳心已作驚魚之跳、低垂玉頸、避過伊人視線、坐在長櫈的一邊、如骨鯁喉、吐不出一個字來、那姜約翰、心滿意足的立在面前、運出誘惑女人的手段來臉上堆出一團笑容、溫柔輭欵的低聲說道、妹妹、今天功課很忙麼、不要太費腦筋、放學以後、正好散步、與腦筋大有好處、所以我深深希望妹妹來、不但得以談會、與體育也有好處……家馨聽到這裏、畧微點一點頭、依舊是紅着臉不言語、只聽約翰又繼續着說道、賢妹是最普通的女子今天如何學起靦覥來、反不如昨日初見、有說有笑了……啊、我明白了、含情盡在不言中、彼此相愛、只要心心相印、本不用言語去代表、賢妹的心事、我已明白、以我們活潑潑的青年、豈可受吃人不展眼的舊禮教所束縛、之腐論、眞是我們青年的大敵、非討蠢之而不止、試思人的一生失去男女交際的快樂機會、則自由喪盡、趣味何存、現在是婦女已經覺悟的黎明期、望最親愛的賢妹、作個喚醒迷夢、征服腐頑的急先鋒、則誠全國女同胞之福也……聽他說得冠冕堂皇光明正大、顯出自巳是個以改造自命的靑年先覺、家馨以一初涉世途的弱女、怎不墮入殼中、便也不羞縮了、信約翰爲一模範男人、天下地上、無人比得、便引爲平生知巳、第一同志、遂也滔滔汨汨、談起新青年所宜先决的諸般問題來、待露亭處於園中的一角、亭側樹木陰翳、漣漪成另一天地、因觀看景緻碍眼、很不方便的原故、所以遊人多不大來、咸不肯繞道過此、該亭乃得爲男女秘會的優適場所、在此亭駐足的遊客、大半是青年鴛侶、郞倡儂隨、姜約翰疏於學識、不過稍得中西皮毛、毫無根據、但用生花之舌、發表幾句、很能動得時髦女子心折、談到婚姻問題、將舊式媒妁、罵成盜賊蠹蟲、令人切齒、眞約話說入解放女子的心坎裡、信他爲發揚女權的第一功臣家馨愈聞愈佩他的學說、愈覺有趣

入冬先補血
精
體神
健足

血爲人身生活之要素、血枯則面黃肌瘦而虛弱、入冬格外畏寒、逢節輒作腰痠背痛、此還是初起貧血之現象、遷延日久便百病叢生矣

百齡機

是不苦 膩不熱烈之第一王道補血葯、兼有開胃健脾平肝利氣、保腎補精强筋健骨等連帶功效、業經
內務部化驗
農商部特給
證明
獎狀
認爲補血養生良劑、凡有血枯症之男女、於冬命服之、可收旺血强身安眠足食等功效

百齡機價目（均按現大洋計算）
小瓶一元 每打十元
大瓶二元 每打廿元

東三省總發行所 奉天大西邊門外
九福公司
大連分銷處 華泰西藥房 西崗廣生堂
哈爾濱分銷處 泰華西葯商行
各埠葯房均有出售

維◎持◎信◎用◎
定◎價◎劃◎一◎

大連市監部通吉野町角
亨得利時計眼鏡公司
電報掛號五九〇三 電話四七四六

批◎發◎門◎售◎
比◎衆◎便◎宜◎

請◎看◎!!!

生毛靈藥 富美納音

「藥水之靈効」!

日本醫學界皮膚科之威權者醫學博士、田中大夫多年苦心、研究製成之生毛藥水富美納音、對於毛囊毛根基底部等、營、刺、養戟、殺菌、淨血等、凡於生毛上必要之要素、莫不備具、故爲人人所知之實事、不但反復贅言也、請看東京婦人雜誌中最有名「良婦之友」（東京春陽堂發行）十一年十二月號冊內「治難治之病我的經驗」一段記載、實用者實在的告白可知其効力確實、玆特轉登報紙、介紹於富美納音藥水未知効力之老幼男女、乞俾沾其文明之惠

▲經過六十日之辛苦 方有今日之我

東京富美子

妾很含羞的幾度拿起筆來、還加躊躇、因爲欲解與我那同病者的悲痛所以仍決心記下、我在二十四歲的時、因有隱慼之缺點余未想結婚、悶人生之不幸、唯在一生寡居、實爲那寂寞生活元來我在女子學校求學時候、見他人十六歲春期發動皆有天葵、肉體上精神上、均無缺陷、日漸發達、我竊羨之、無奈過幾許歲月紅潮未至、依然應生毛之處不生毛、日復一日、於是就漸生憂悶、因無應有之物、乃爲不完之人深覺羞、覺我最覺羞恥的就是每回赴女浴所洗澡的時候、私處童童、爲人所見、因之羞上加愁、遂決心將尋短見、亦非一次二次之事、儘因這個理由自從學校畢業後、有勸我昇學的、我就堅辭拒絕共忠告、遂立志爲獨身生計婦人、決心獨立生活、以了餘生、後見新報雜誌內、屢登生毛藥水廣告、我就買了不少、凡有出售的、買用殆遍、均未奏效、只得怨自巳無緣、人人都說無效、今春偶然又購買田中醫學博士所創製之生毛藥水、富美納音可是他的使用方法、至少須三十天、普通得連用六七十日始能見效、我爲醫治心切、忍耐勉强用了六十天、果然如其所言、初見薄漸々濃減消我的悲觀、拋了我的憂悶、凡普通婦人身有的我也有了、我喜歡不自勝、乃執筆寫記其事 妾現在大藏省執務官吏之妻、並無何等不自由的生活、偶見本雜誌發文、因爲感與我同病者的可憐、所以將我所經驗縷寫是上、再將富美納音藥水功用記之於左、凡患禿頭病、脫毛禿、因患禿者、帽子磨禿、因盤頭糾禿者、男女應生毛之處而不生毛者、或很稀薄者、用之能防脫毛而麥生毛之効、因該藥水係田中博士責任藥劑故也、此藥水有日金五角、一元六角、三元五圓五角之四種、南滿及中國各藥舖均有代售處、若無代售之處可直向本店購買可也（郵費日本郵票一角二分封入信內亦可）

詳細漢文說明書函索卽寄

東京市芝區田村町十八號 東京藥院 電話署山三五七八番 振替東京三一八三二番

發售本舖 東京藥院（大阪赤十字病院前電停際）電話南一二四〇大番 振替大阪五〇八一八番

大阪商船定期行輪

●開往門司神戸大阪（每日午前十時出帆）
▲亞米利加丸 二月二十一日
▲貝加爾丸 二月廿五日
▲香港丸 二月十五日
▲哈爾濱丸 二月十八日
●開往上海福州基隆高雄
▲福建丸 三月八日
▲盛京丸 二月
▲貴州丸 二月二十四日
●開往朝鮮長崎鹿兒島
▲大智丸 二月
●開往歐州
▲阿□丸 三月一日
●開往紐育
▲哈河布魯丸 二月十三日
●開往北米妙市經由神戸
▲巴里丸 三月六日
●開往廣東
▲日東丸 二月十四日
大連市山縣通
大阪商船株式會社大連支店
電話四一三七番

◎日清汽船出帆

●開往上海青島
▲唐山丸 二月廿六日
▲華山丸 二月十八日
日清汽船代理店
大阪商船株式會社大連支店

三井洋行定期行輪

●開往北米（桑港羅斯安接魯斯）
▲黑姬丸 三月八日
▲赤城山丸 二月十五日
所有水脚等項新照舊會處帳房
船舶部大連山縣通三井物產會社
大部出張員代表電話七一一〇
荷物取扱店 宮崎商會
大連山縣通 電話七一一〇番

大連汽船定期行輪

●開往芝罘青島上海蕪湖航路船
▲榊丸 二月十八日
▲大連丸 二月十五日
●開往天津
▲天潮丸 一月十六日午后二時
▲長平丸 二月十三日後五時
▲天潮丸 二月十九日前十一時
●開往香港
▲英順丸 二月廿日
●開往芝罘青島
▲濟通丸 二月十四日
大連市山縣通
大連汽船株式會社
營業課電話七二七五番

政記公司定期行輪

▲有利號 二月十二日龍口
▲廣利號 二月十六日威海青島
▲公利號 二月十四日龍口
▲永利號 二月十四日芝罘
▲華陽號 二月十五日泉州
大連市監部通
政記輪船股分有限公司
電話四一四一

泰華樓菜店啓事

敬啓者本樓營業多年荷蒙各界光顧無任感茲爲商業競爭特別改良建築三層樓房周圍一百餘間一切工程俱照西式凡屋上庭園花欄魚池電燈瓦斯多暖夏凉之品物不敢謂完備非惟清雅可觀實與衛生有益當此桂馥金栗秩序平分正各界交際宴客之候是以重將各屋陳設興常整頓油漆彩繪煥然一新包辦應時宴席壹美選用堂役伺候非常殷勤如蒙各界諸君倍加惠顧爲勝歡迎之至恐未周知特此廣告

大連市監部通二丁目八十一號地
電話四六七一 七七五七 三五二七番
泰華樓菜館謹啓

日本郵船定期行輪

●開往歐州
▲松江丸 二月二十五日
▲豐橋丸 三月二日
●開往米國
▲甲谷陀丸 三月一日
（近海郵船大連出帆）
●開往橫濱神戸
▲□濱丸 二月
▲高砂丸 二月廿日
▲淡路丸 二月二十二日
●開往天津
▲淡路丸 二月廿日
▲高砂丸 二月十四日
▲宮浦丸 二月廿七日
（朝鮮郵船大連出帆）
●開往仁川威海衛青島
▲會寧丸 二月十九日
●開往朝鮮長崎鹿兒島
▲羅南丸 二月二十日
以上各船因天氣及其他事宜時行改期
大連市山縣通
朝鮮郵船株式會社代理店
近海郵船株式會社代理店
日本郵船株式會社大連出張所
電話七八四六番

廣告

廣告本與新聞記事相同深得人之博聞也近代商業之秘訣均特利用以廣告

印刷界請注意

敝號創設製造名片工廠歷有年所製之文明各式紅白名片頗稱精美價各從廉願中外印刷各公司速爲採用外埠如欲索取行單者函索即寄

大連監部通百十二番地 長電話七三八八 天德信支店

大連浪速町五十番地 協茂盛紬緞莊

新到各貨廉價出售
緞絹綢葛 嗶吱呢絨 平金顧繡 喜壽帳料 毛毯棹面 化粧布疋 各種皮貨 無不俱備
維持信用定價劃一
電話長 五四四 四六九 五三八 三二八

久咳成癆

多咳傷肺日久成癆查治癆必愈之藥迄今各國醫藥兩界尚無發明目下只有唐拾義大醫生久咳丸直接有草咳除痰之效間接有防癆保肺之功正本清源舍此莫屬每瓶一元
總發行 上海廣西路 父子大藥廠
總經理 奉天哈爾濱長春 同芳照相館
經理處 各埠先施公司及各大藥房

連陞棧廣告

本棧此番開辦與前大不相同因爲擴充營業起見特租安浪速町三階大樓壹處通共百有餘間寬潤潔淨熱鬧非常男客女客各有分室迎送倒方便凝食貴客駕臨一試便知不謬也
大連市浪速町 電話七四六〇番 本棧主人謹啓

袁製瘋痛骨痛露

風濕痛 筋絡痛 四肢痛 肌肉痛 背脊痛 渾身痛 服此露 勿再痛

各大埠均有分銷處 每瓶大洋六角正 總發行上海英租界西新橋濟華堂

分銷處 大連 宏濟街德興藥房 監部通華泰藥房 千代田町衛生藥房 與町華西藥房 營口 東二道街德發號 長大街華權號 東平康里街義順成號

大連 德泰綢緞呢絨號

歐風東漸服飾花樣日益翻新本號乃應時勢要求採到各種時髦鮮妍雜色閃緞花素呢絨定做新式雨衣格均屬從廉並經理老練雜色線車牛頭靛油百代唱片凡蒙賜顧無任歡迎
開設奧町五十五番地 電話長五二八二 七四四五番

天成號綢緞布疋發行

維持信用廉價劃一 以謝往日之雅意更望倍舊的惠顧 是所至盼
大連市 本店浪速町二丁目電話六七五六番 支店小崗子平和街電話六〇五八番 本主人謹啓

博愛醫院

大連小崗子宏濟街
耳鼻咽喉眼科 主任 孟天成
外科 主任 郭進木
內科 主任 徐榮
產婦人科 主任 日沖ヒナ
電話 五四六七 六八〇九番

旅客注意

本棧開設以來蒙各界贊許無庸贅述茲特將房間重加整理潔淨並有煖汽管招待殷勤務求適宜以酬各界惠顧之盛意如蒙惠臨格外歡迎
大連市監部通 電話五六二四 東順棧啓

旅客注意

大連市常盤町 電話五六九八
聚蚨棧 主人 段鴻志 經理 仲仙洲
本棧現將房屋重加修飾人員力行整理男女異室招待殷勤代理車船客票報關完稅遠近紳商請祈駕臨

聲明營業廣告

敬啓者鄙人在大連市西崗街二五六番地（大衙門西邊路北）建築房數間向南門面開設慶昇號今已數年多蒙諸君惠顧不勝感激之至今又在門市北部怡順成油坊後身設立大倉庫一處週圍板帳向西大門專辦各種雜穀米面飼養家畜雜糧豆粕粉肥料大麻子粕舖杭白麻苫蓆生熟古鐵樵炭麻袋谷糠棚布紅土缸罈各種新窩棚鐵板圍糧所用草摺子其他雜品俱全今又在大連管內樂家屯會廟嶺屯字廟嶺前設立萬春苗圃多年經明師專畦植山定子砧木苗又另接妥各種苹果苗桃苗梨苗櫻桃苗美桂香葡萄苗出賣以上各種果苗成績良好高營保足五六尺以上與買主栽植與山東此地水土冷熱最能相宜結果皮色艷美口味清香較外埠運來之果苗勝強數倍壽長的十分茂盛又兼所有害果樹蟲酸精液噴果樹過燐酸肥料剪樹枝用剪子果樹園週圍所用鐵絲子俱全如有購者請至敝號或敝園接洽無任歡迎至於以上如栽植培養方法不明或害蟲酸精液及噴果樹過燐酸肥料使用方法不明者以及果樹園內容一切有不明者盤新親臨敝號或敝園敝人必詳細指導不誤恐未週知特此聲明
大連市西崗街二五六番地（西崗子大衙門西邊路北）
大連管內樂家屯會廟嶺屯字廟嶺前一番戶ノ一
長電話五八五六番
慶昇號 萬春果苗園 主人孫文慶

源增興自造肥皂麵鹹廣告

敬啓者本號開設已達十有餘載爲今擴充營業起見特出厚資由上海聘到有名技師督工製造各種肥皂麵鹹材料優美如雞牌方皂紅さつき牌方皂鷹牌大方皂三鷹牌長條皂幸福牌長條皂品質優良價格低廉再是雞牌方皂係敝初創之牌近來街市多有仿造本號牌印者伏乞各界諸君認明字號倍加惠顧無任歡迎之至恐未週知謹此奉告
大連市惠比須町一丁目二十九番地
代理 卜內門公司顏料洋鹹靛油等 奉天大合堂各種藥品
源增興謹啓 即伏見臺四區 電話七九八九

協和醫院

戒除阿片煙癮 六百零六藥針 花柳病皮膚科 內外科婦嬰科 耳鼻喉科眼科
病室設置 入院隨意
院長 劉景仁
大連市大龍街四十五番 電話四〇四二番

普愛醫院

新到德國六〇六 花柳病聖藥
內外科、花柳科、小兒科、產婦科、晝夜診察、病室完備入院隨意
大連市奧町龍口銀行舊地址 電話八五一〇番
普愛醫院 院長 陳英

金華號本店

金銀銅質獎牌 黃銅質釦、帽章 琺瑯質勳章、徽章 銅質倫像、琺瑯招牌 金、銀絲肩章、綬、絹綿欄杆（贈送製式樣子、價目單）
東三省官衙軍團學校商議會指定
大連山縣通六三番地 金華號本店 電七九四六番

胡營長來函感謝 育腎寶 強身補腎 效驗神速

請看胡君因勞傷致身體瘦弱四肢無力腰腿酸痛夜間不寐虛弱年餘因服育腎寶聖藥而獲全愈故此來函鳴謝茲將來函錄下 金勃先藥房台鑒鄙人前充軍界營長中校團附之職歷有年矣因前次奉直戰時帶領士兵在前線作戰晝夜籌思計畫竭盡棉薄之力是以感受勞傷之症身體瘦弱四肢無力腰腿酸痛夜間不寐因費盡心力勞傷過度成疾迫至回奉後屢請中外各大醫士調治均皆不效服藥不靈至去歲一臥半年虛弱已達極點幸有友人介紹言及貴藥房經售之育腎寶特有神效常購半打服之至一月後行止異於尋常日見強壯服至六十餘日其病霍然該藥不亦神乎聖乎予受惠良深殊難緘默特肅蕪函以鳴謝悃並附有像以證精神之飽滿而頌貴藥之神奇也特此函請 公綏

前陸軍第六混成旅二團二營營長 現任開魯縣警察所所長 兼任清鄉分局局長 捻煙特捐事務分處處長 胡景泰謹啓

胡營長玉照

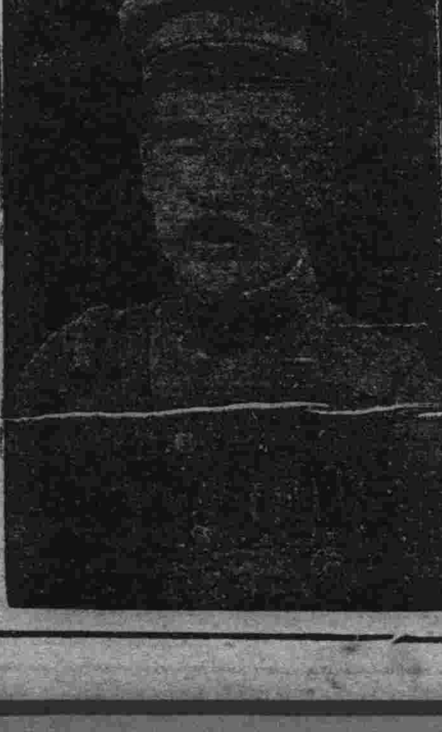

●育腎寶主治●
●補腎壯陽●功效非常●陰萎早洩●服之最良●夢遺滑精●第一奇方●腎虛腰痛●轉弱爲強

此藥能滋陰補腎壯志安神開脾健胃却病養身凡男子陽關不固交接不耐久等病服後精神倍增陽道雄健兼治先天不足後天虧損青年早婚房勞過度見色滑精下元虛寒夢遺滑精腰膝背痛陽萎不舉舉而不堅交不耐久房事早洩精液缺乏子嗣艱難陽莖短小腎囊潮濕老年精衰夜多便溺精神不振頭暈目花心跳耳鳴面黃肌瘦夜不安眠五勞七傷諸虛百損日久濁症如能服用育腎寶聖藥均能早日全愈無病常服永保健康可登壽域如君不信請試服之方知言無虛謬 定價每盒現大洋一元二角半打六元一打十二元

育腎寶代理處
大連華泰藥房 開原德祥厚 吉林廣裕當 皮口順義成
奉天恒濟堂 海城德增福 江省東和堂 雞冠山傳厚興
奉天南站德順成 蓋平恒裕堂 江省德泰盛 錦縣復盛永
安東泰報館 熊岳新泰興 長春泰和藥房 千金寨德泰興
吉林震生藥房 金州志義成 長春中西藥房 本溪湖春興堂
遼陽清和堂 普蘭店天合盛 四平街天德堂 阿城世昌永
營口中西藥房 瓦房店福興成 公主嶺合盛公 鐵嶺德泰順
營口洪春堂 松樹仙芝堂 卅里堡志義成 南德慶仁
無處購買函購亦可匯兌不通處郵票代價十足通用原班回件不悞
總發行哈爾濱道外十五道街 金勃先大藥房
分發行長春商埠北大馬路 金勃先大藥房

滿鐵列車 下り … 上り …

奉天

全省禁煙之急進
分局長均紛紛赴任
總會辦將晉京面謁張帥

奉天全省禁煙總局馬敬闓總辦世榮廷會辦及總座辦楊佐忱總務科長各科科長人等自去月十六日領立籌備處於茲尚不將局內外之一切均已籌備就緒茲將該局最近各種進行消息彙誌於左

▲分局長紛紛赴任 委充之全省五十九縣各局局長自被委之后均在省籌備一切進行手續茲因舊歷年關關係故均未能於年前赴任自舊正月初六日均各由鄉里來奉面見總會辦請示一切並領取創辦費及鴉片銷毀證畢均自日昨(二月十一日)紛紛赴任從事設局所開始進行矣

▲總會辦日內赴京 該禁煙總局馬敬闓總辦世榮廷會辦現以一切手續均累有頭緒而自奉令組織以來將滿一月尚未面謁張雨亭上將請示一切故該總會辦自月之八日起督率全體局員從事積極進行並飭令分局調查股馬氏協力調查吸戶及其一切進行辦法定於月之十一日止將體數目規定完了以便赴北京向張總司令報告組織之經過及近狀聞該會辦定自月之十二日搭上午十時大快車赴北京往返須五六日云

▲省城多設分局 該禁煙局總會辦以省城為全省首善之區加之人煙稠密吸戶自然比他局為多人口既多其中難免良莠不齊現在省城之區劃尚未明瞭開原陽縣局長王蘭湘之權限除四鄉之外尚兼辦省城至於能否由該局全轄尚不得知聞除商埠局地面及皇姑屯直達新民屯之路京奉路線外均劃歸該局之範圍內故有在皇姑屯特設分局商埠局境內南北市場設檢驗所兩處工業區設檢驗所一處其外各城關尚當設特設局及檢驗所若干處以便查驗而免有偷漏之弊云

▲禁種之期在目前 即開禁凡領有許可即可吸食鴉片購貼銷燬證者即可携之販賣倘不實行栽培恐勢必仰賴於他省以是利源外溢故已決定自本年春開始禁種其禁種之法即由各局於春耕時派員協同地方警甲分赴各區村商同區村長按戶調查如有種煙苗者應即限期禁種至於每畝之罰捐係奉大洋三十元云(健)

▲瀋陽禁煙局成立 全省禁煙局委定王蘭湘氏為瀋陽縣禁煙局長該局長以瀋陽係奉省首都實宜首先成立乃暫假小北門裏永合皮店之樓房為辦公處當即呈報成立至於其職責之區限尚未一定聞省城亦將劃歸該局範圍內云云

▲局長薪俸與辦公 該局之一切辦公費及員司薪俸均甚優以關係初創之故總局除總會座辦科長之薪金為優尚未定各局長之薪金計分三等一等每月奉大洋三百元二等每月奉大洋二百八十元三等每月奉大洋二百六十元辦公費各局平均每月奉大洋五百元此外之檢驗所長每月薪俸每月奉大洋一百元辦公費奉大洋一百元云(健)

▲工業區亦將設局 全省禁煙總局之分派大批局長等情已誌前報茲悉省城之工業區亦有設立分局或檢驗所之說局長(或所長)一度之呼聲最高者為該地商號華北汽車公司經理于惟賢氏至於遲早成立則不得知焉(健)

招開佛教會議

班禪喇嘛來奉之后凡滿蒙藏民均來奉晉謁于舊曆年已一時各返鄉里於舊正又行聯絡來奉為該班禪慶賀新年聞由各代表之發起定于夏曆正月十五六日假便在奉天皇寺館驛內召集蒙古喇嘛舉行佛教之會議討論一切信仰佛教內容及其他云云(健)

又訊蒙古班禪於去多滋奉後各蒙王臣民茲來調見者不一而足現在時已春季正蒙民休息之時間故班禪定於上元佳節前後在黃寺驛館之中召集蒙民開佛教會議一則可闡揚佛教一則可傳播奧妙云

張五夫人奉返
特為母堂祝壽

省城小南關德源酒店胡同張上將軍五夫人壬雅君之母堂王松客夫人夏歷正月十二日(本日)為其五旬君正壽日省城官紳各界代表為之介紹當日必有一番盛況張五夫人特於日前返奉即事為王招客夫人祝壽之故耳(健)

滿鐵醫院又招中國看護婦
求職者勿失機會

奉天滿洲醫科大學附屬奉天醫院近來因華人患者日多一日因是以言語之關係除廣用華人醫士外計畫多添中國看護婦去年春曾招考一次取錄十數名本年又因擴大範圍起見擬考取華人看護婦二十名現已四佈佈告以資華人女子求職業者應募焉其簡章如左

一、招集額數 計二十名
二、資格 在中國小學高等科卒業者或有同等學力者
三、年齡 滿十五歲以上未滿二十五歲者
四、考驗地址 在奉天醫院內
五、報名期限 陽曆二月五日
六、入學考試 陽曆三月十四十五日午前八點
七、畢業年限 二年 在該院供與食費及每月津貼
八、畢業后 該病院採用與以相當之月俸
九、携帶品 于考試日携帶鉛筆橡皮及小刀

此外對于該女生等所在地到該醫院乘座火車當給與免票欲看規則書函索使寄下云(健)

派員調查分號

奉大舖樓北東三省官銀總號彭相亭以春節已過關於各地分號之營業狀況均應有所調查以資整頓故現在委多數調查員前往各地分號實地調查其調查之點關於放款收款即貸出款項若干及收回款項若干並現在在外若干外並令各分號調查貨款各項明確列表呈報云云(健)

教育會將開會
馮會長改充知事
另行選舉以繼任

奉天省教育會會長馮子安氏已由省長公署委任為盤山縣知事除於本月八日前往省署晉見柳忱省長謝委及請示外於日內即可赴任至於所遺教育會會長一席關係全省教育事業未便久懸現已由副會長李孟興氏決定召開全體會員開會選舉會長以使有人負責云(健)

商警分局長與科長辭職

奉天商埠警察局第三分局長陶士恒君在職多年甚為考練若近年經該局長手中破獲案件甚多現該局長忽萌去志一再呈請長假品三局長對陶局長原係同寅亦作一次之挽留而陶急去志甚堅張局長乃准其請後任者由張品三委總局內科員袁某升充至於陶氏因何辭職則不得而知云又該商埠警察內司法課長孫朗齋氏在該局充任課長多年為人精明強幹頗堪勝其重任近日孫課長亦萌去志即向張漢威局長請假挽留不允孫氏已於月之九日去職矣遺司法課長張漢威以關係重要非委相當信賴之人不足以責事其人聞司法科員屠某與張漢威有舊當升為科長云(健)

全省禁煙局之各項規定

奉天全省禁煙局之創設本報已詳細揭載早為閱報諸君所明察茲覓得該禁煙局之禁煙章程及組織簡章各縣分局組織簡章等分別錄之于左

奉天全省禁煙局之組織簡章

第一條 本局直隸於省長公署統轄各縣分局公文對省長公署用呈各廳道及其他官署用咨函各縣及各分局用令

第二條 本局設總辦一員會辦一員由省長委任秘書一員科員二員由總會辦呈請省長加委科員十八員調查員二十員書記長一員均由總會辦委任呈報省長公署備案本局辦理公務得用僱員若干名

第三條 總會辦辦理全局一切之事宜

第四條 秘書之職掌如左
一、關於機要事宜
二、關於審核各科文件事項
三、關於考核全局人員功過及獎懲任免呈核事項

第五條、本局分一二兩科其職掌如左

第一科
一、關于總會辦交派指辦事項
二、關于考察本局各職員之勤惰事項
三、關于不屬于各科事項
四、調查各局辦事成績各事項
五、調查各局各種查禁罰辦事項
六、關于調查各所執行職務事項
七、關於調查城鎮區村查報匿漏事項
八、關于撰擬文件及刷定各種票照證據呈式事項
九、關于調查收發文件保存卷宗事件
十、關于典守關防事件
十一、關於印核對事項

第二科
一、關於人民違犯章程懲辦事項
二、關于本局員役舞弊懲辦事項
三、關于編製預算各項表冊事項
四、關于出納款同登錄簿冊及核算票照證據事項
五、關于保管現金及各種保結有價證券事項
六、關于支配罰款獎金呈核各事項
七、關于購置保存物品事項
八、關于稽查衛兵夫役勤惰事項

第六條 調查員專司調查各項禁煙事項
第七條 書記長專司督率僱員辦理繕寫書算事項
第八條 本簡章自呈請省長公署令准後施行
第九條 本簡章如有未盡事宜得隨時呈請修正之(未完)(健)

奉海鐵路增加運費

奉海鐵路自成立以來利商便民裨益地方不一而足惟支出各項費用非現洋即為金票而原定之車價又極低廉若今日之奉票荒毛收入實難敷出故自月之五日起特原價變通照原數增加五分之四增多收入以維該鐵路之營業云(健)

拐來民女議價出賣

現有直隸省山海關附近某縣民婦張氏者年四十餘歲將以拐販人口為生上年由其原籍地拐來民女一名年十七歲即使奉大洋五百元押於南市場某妓館現在該婦又由天津來奉住在日站福順棧內又將由京津販來民女二名先來奉售賣並擬押在南市場某妓館商諒價值中似此等拐賣良女之惡婦尚不急加懲辦恐將來被其拐賣者必愈多矣(健)

長春

為討論最高問題吉江兩督晉京訊
舊歷正月十五日後啓程

吉林軍務善後督辦張作相黑龍江省軍務善後督辦吳俊陞兩氏昨年奉命遄返本任整頓邊防囑其聽候命令晉京頃奉某方面確訊云吉江兩省頃接淮京師安國軍總司令部電召張吳兩督辦於上元節後兼程入京列席重要會議其語外之音似與最高問題有關並謂張吉督現已預定舊歷正月十五後起程入京云

處長因公晉省

長春稽查處長孫仁軒氏頃為糾查部下精勤起見屢次躬親密赴吉長沿線巡視監察近頃又於日昨(十號)上午九句鐘搭乘吉長列車直去吉林省城晉謁省政當道有所接洽云

處長溺職應速徹察

據某方面消息云長春吉黑鹽務稽核處長王權違法瀆職在去歲曾有勾串奸商壟斷金融之風傳近聞該王權恃其造孽金錢之魔力終日大賭特賭動輒勝負萬金置公務於不顧除此之外更復迷戀漁色以現大洋一千六百元為妓女贖身自由仍置在頭道溝妓館為娼專供王處長之追歡取樂以上所聞不過舉其大概詳細情形訪明續登

四平街

組織直魯同鄉會選定名譽會長

本埠有志者及慈善人士等所倡辦之直魯同鄉會事業已誌於本報茲聞發起人領袖為前四洮鐵路督辦馬龍潭鑑於近來時局不靖戰禍頻仍而直魯兩省較他省為尤甚故來此避難及謀生活者屆不勝數倘有疾病殘老無人救濟或死亡之後置於溝壑傷心慘目令人可憐乃於七八兩日在大觀茶園開同鄉茶話會提議欲設會館購買義地及建設醫院治病施棺凡直魯同鄉及他省籍皆一視同仁現入會者二百餘人選舉馬藤溪君為名譽會長云

營口

令領羌帖盧布

自華俄道勝銀行實行清結賬目開始兌換以來所有該行所發行之鈔票業已陸續收回惟外間尚有未執照領取之羌帖盧布等幣尚須在該行所存者茲聞營口道勝銀行清理員佟德一頃奉到駐京督辦中國境兩道勝總清理處令着飭知埠內商民人等凡有存貯羌帖盧布票者均須於四月一日前往領取否則概予焚燬等情該清理員奉命後當即佈告週知云

營長嚴肅軍紀

海防練軍營楊子青營長以屆茲新正休假之候深恐部下有外出滋事之虞倘不嚴加約束何足以維軍紀保衛人民是以特於昨(十日)令飭所屬各軍官對於士兵之外出務加以限制並不時糾察以防逾出軌外並印有佈告分貼通衢以便週知如加有不服約束在外滋事者商民赴營指控云

鐵嶺

通告搗把罰則

本邑縣公署於日前奉到省當局懲治擾亂金融罰則以維圜法令將該罰則畧誌於下

第一條 凡商民以奉票與他種紙幣或以他種紙鈔與奉票交易為期買賣而防害金融者為擾亂金融犯

第二條 公然期買期賣者依左記各則處罰
一、不滿萬元者以一倍至四倍處罰
二、萬元以上者以三倍至五倍處罰
至於秘密期買期賣者則依左記處罰
一、不滿萬元者以一倍至二倍處罰
二、萬元以上者以二倍至四倍處罰

第三條 囑託他人使為期買期賣者依前條例處受他人囑託代為期買期賣者亦同帮助他人為期買期賣者依前條之例或一倍處罰之

第四條 以期買期賣為常業而情節重大者呈請特別懲法

第五條 犯人財產依左記各項得沒收其全部或一部
一、因為期買期賣之用者
二、因供期買期賣所得者

第六條 日違本罰則由地方官廳審實呈請省長核准后執行之云云

本社啓事

本報各分社若以現大洋以外錢鈔款匯於本社時按照左開行市可也

▲今日之行市▼

大洋兌金票	九四•〇〇
大洋兌鈔票	一〇一•八〇
大洋兌小洋	一二三•〇〇

經理部啓

開原分社啓事

逕啓者敝分社前用報差孫際雲業於舊曆年底辭職所有一切糾葛完全脫離關係此後發生事端概不負責繼任報差劉維新自舊曆新正接職從報恐未週知特此聲明倘有停壓遺漏等弊望祈閱報諸君隨時函示乃荷

開原分社長 金滋菴啓

請看盜竊敲詐未遂因羞聲名廣告

本年一月二十二日報載王奬勳聲明漏捐之廣告實屬詭異四閱報諸君不知本事原尾亦不免生疑蓋王某之意以為如此污衊多人可以掩其前愆避其反坐而為此智盡慮窮之伎倆耳茲將本事畧述梗概以備閱覽而明真相伊云致富之原因不外偷捐匿稅為能事伏思敝號開設二十餘年仰賴財東之資本雄厚之樸誠互相藉助由本得利錢積寸累雖落登山恒恐疏念或漏捐稅致被查辦不惟輸納罰金因小失大於商號之體面亦太難堪財東經理每當集議櫃事時常嚴重囑付焉敢有希圖偷匿捐稅取巧致富之行為所言殊堪增噱又云在敝號搜出各種賬簿聯單存根及有未交之賬簿云云等語敝號當被查之時已將所有賬簿盤數交出查閱因而無偷匿捐稅之行為有恃無恐故任憑逐本洋實查驗倘或隱不交出稅局人員豈不追求又云喚警持槍威嚇云云當王桒動進敝號本偕同其甥李桐 桐先原為敝號之櫃夥因其勾串韓兆倍等合謀盜竊敝號成捆貨物三十餘件八月初八日發覺當將桐等送警看押證人證物確鑿可據贓並獲遂張桐已招供承認按公治罪律有專條如送交法廳則李桐依法之科處徒刑也必矣敝號財東與理均忠厚存心不忍將李桐處陷於縲絏且經代其懇引承保其承保為得勝衛之張榮顯李瀛洲如有差錯由二人擔負責任該承保等央煩商會長程志遠丁子王李耀亭等出為調說俱以姑全青年無知不可過於認真以保全其將來之人格為詞經衆中議賠償奉小洋一萬元以情面硬敝吃虧敝經理礙於情面允准定結當時因無現款由伊我安保付與伊欵多月初壹日期條敝經理礙於衆人情誼只可允諾豈知姑息養奸恩將警報至期並不交錢復出此險很陷害之手段乃敝號既無偷捐漏稅之行為當然不懼稅局調查惟該桐不肯交錢另生枝節故由商會轉請警察追欵併呈送辦其盜竊之罪何謂喚警威喝又云商會程會長由話懇稅局少查賬簿稅局長礙於情面只查一年等語查彼時敝號賬盡交商會在商會查賬二日之久毫無弊病伊所舉者已屬于虛謬稅局未查無中生有愈掩愈彰矣又云懇請子範等以前諸中人以利動呈報人伊不受不義之財云云想其控稱敝號漏捐原為既不交錢又復敲詐如有此事則彼謀已遂豈不如願相償達到其美滿之目的則踴躍拜受無所客氣於其間奈敝號中心坦白暗室無虧未嘗想及動之以利之辦法則此言尤為騙人之詭詞試問日後成案之時何人可以作證又云會長程志遠請王局長等遙至該號一日未出不知用何手段至各語云云此語尤為離奇試問作何等手段須要一日之久但商會為衆商所組凡自己所不辦明之事或是或非須經商會附設之公斷處表決故此次查賬亦應統經商會稅局人員已將賬盡鐵為記如有弊竇何以稅捐人員到會查賬傳伊到會眼同離查而伊竟杳如黃鶴問保人亦不知去向非謂與罪潛逃而何又云桐與伊之證人不應被押等語此等語只可以瞞愚人查伊與桐按反坐之例均有應得之咎伊既潛逃桐詎甘以身試法倘不看押早已秘密遠颺矣茲已將查清既無偷匿事實即當有反坐之罪安能任彼詭詐之舅甥俱逍遙於法外耶閱報諸君兩相對照彼鬼蜮者自難逃秦鏡矣

公主嶺 積得玉啓事

新設窯業廣告

敬啓者敝公司今在普蘭店驛前創立窯業不惜重資特聘高等技師專製各種磁器以及電氣瓶子等物花樣新奇型式精巧質地純良油色潔白光華時澤品賞莫儔又並附屬製造耐火煉瓦及土管等物優美價廉運輸便捷望惠顧諸君不時蒞臨誠敝公司不勝歡迎之至恐未週知專此佈聞

普蘭店驛前 (電話三二一番)

(馬) 普蘭店窯業公司啓

營口道勝銀行清理處通告第三號

為通告事案奉督辦中國境內道勝銀行清理處通告凡在道勝銀行存有舊俄羌帖盧布票者務於本年四月一日以前來行提取過期即行焚燬等因用特通告凡持有該項紙幣者務於指定期內來行具領否則過期即行銷燬此佈

清理員 佟兆元
副清理員 何廣祿 啓

英人之母緊要聲明

英人Hunt 譯音漢德 氏子漢德近被無賴所誘在外任意胡為氏不能約束故自登報之日起所有漢德在外借欠及不法等事氏概不負責特此正重聲明

營口元神廟街 漢譚氏啓

代銷耀華機器製造玻璃有限公司玻璃廣告

啓者敝公司現存有四等單層玻璃花色甚全其大小尺寸均係市上所通用者交貨既可迅速定價尤極低廉至其他各種窗戶及白片玻璃厚至六米立達米概可隨時開奉價目且一經訂購即可於短期內交貨凡蒙賜顧均極歡迎恐未週知特此通告

東三省獨家經理處奉天大西邊門外 馬克敦工程建築公司啓

電話 一九九四號 電話掛號 (MACDON)

果樹苗廉價發賣

並發賣本園出產萍果、梨、桃、櫻桃、及其他農具等 備有定價表函索即寄

南滿洲熊岳城 鷹野農園

美育賓

腦汁與精液〇皆由食物之滋養料所造成〇由脊骨之通連上升頭部〇即為腦汁〇下至腎部〇即為精液〇故腎虧者必兼患腦弱〇而腦弱者亦必兼患腎虧也〇美國出品美育賓聖藥〇乃採取動物之生殖腺睪丸卵巢〇及各種補腦健腎之靈藥製成〇功能增多腦汁〇濃厚精液〇不論老少〇服之定得無上之幸福

生殖衰弱者應服美育賓聖藥
▲欲求強健精力絕倫之人
▲手淫過度以致遺精之人
▲房事過勤精力疲乏之人
▲筋肉無彈力不緊之人
▲性慾感覺缺乏精薄之人
▲月經不調子宮寒冷之人

腦筋衰弱者應服美育賓聖藥
▲身體倦怠頭痛腦病之人
▲意志薄弱血枯腦竭之人
▲思慮散亂記憶不佳之人
▲易即惰性易動肝火之人
▲失眠氣促稍勞即乏之人
▲血虧胃弱食慾不振之人

不可不服

●年輕男子 青年男子、因濫費精力而成疾病、雖結婚亦不覺愉快、服美育賓聖藥者、可以立成壯健、增進生人無上之幸福

●三四十歲 男子性慾減退、女子感覺缺乏、為生殖機能衰弱之病象、服美育賓聖藥者、可以回復健康、享意外之快樂

●六十七十 年老之人、往往皮皺髮白、色衰力弱、此係生殖機萎悴之故服美育賓聖藥者、返老還童、常如青春時之活潑

健康男女服之〇定得意外之強壯愉快〇有不可思議之效力〇

眞正美育賓之價目每瓶大洋壹元八角半打九元 各埠大藥房均有出售

上海江西路十六○二號 信昌藥行總理

四洮行車 下 上

鄭通行車

瑣聞

△贖妓意將何爲▽

（四平街）本埠鐵道東新市街金鳳班妓館搭住妓女鳳亭年逾双十姿色擧佳前在站平康里因與龜頭不和始移轄道東數月於茲其事由好歹不論近來結識客人于某係梨樹管界榆樹台人兩人相交日久熱度鼎沸已訂白首而于某備欵爲鳳亭贖身不幾日該妓即將脫離苦海奚以一人閒于某家有髮妻客歲又在站裡悅樂館贖妓女二名以一人而贖數妓其居心欲開設娼窰乎外間傳說如是姑誌之

△妓女待客周到▽

（四平街）本埠鐵道東金鳳班妓女俊卿年芳双十產自天津幼遭兵燹致陷於青樓該女之天生秀麗艷佳超衆楊柳其腰如風飄移桃花其面係疑仙女而待客尤爲週到黑白者不別前在奉天日站後移至道東一般獵艷者爭前往顧

△公園添設電燈▽

（開原）驛東街之中央公園當此冬季人跡不到夜深黑暗草莽堪伏每值萑苻滋生之際非常危險如客年岩元部長受傷即其明徵警察當局有鑑及此特新增置石燭電燈五盞光輝四射魑魅潛藏明亮如同白晝狐惑伎倆無足畏矣

△十五年遊興稅▽

（開原）本驛附屬地例有附收遊興稅之欵去年十五年度之結算計合收有金票十一萬三千八百二十七圓十五錢之多每年收入足可平均有一萬圓之多其中區別以妓女稅占去六百三千四百三十六圓七十錢之數條子稅占去一萬八千一百二十三圓十錢宴會稅占去三萬二千三百五十七圓三十五錢之數云

△岩元部長病愈▽

（開原）驛警察署巡查部長岩元信二氏奮勇臨敵孤行險地致遭强暴狙擊面部重傷幸而天相吉人病見起色經過狀況日益良好茲則確於二月九日退院恢復原有健康感各界慰問登報誌謝云

△像館營業發達▽

（長春）頭道溝日本橋通興泉照像館主人郭興泉氏研究光學素有心得對於寫眞一門猶具奇特近查本埠上等社會如各機關各學校各法團對於該像館所照之大小像片無不推心贊美是以近年來該像之營業大有一日千里之慨云

新詩　白禍歌（續）

不可閑、覺醒、覺醒、吁、日人、吁、華人、汝爲何事、汝覺醒一日早即汝一日勝利也、日人勿忌華人、華人勿排日人、今也中日兩國人等非可

互角逐時、中日人互結婚而交永久之血、是最善握手也、日人學華語華人學日語、是最善之握手也

吁、弟兄之國、吁、弟兄之人、中日青年子女、不慨白人跳梁乎、汝等東洋者汝等東洋也、歷史四千年、敬勿恥祖先遺業、有世界最古文明國、哥

哥中華民國、紀元三千年、截萬世一系天子國、兄弟日本國、止蝸牛角上爭、驅逐白人於東洋、東洋爲我等東洋、嗟、可恐白禍、嗟、白禍可恐、

四六時中吾純思白禍之二字、奈之何、日本青年、中華青年、

昭和新政第二年、於南洋英美跋扈如何、可燃矣、中日青年、以上眞紅鮮血、剪除白惡鬼、進矣驀地、走矣驀地、

於大連　園山良之助　號袁致堂

干時民國紀元十五年十二月下月下二日

體內之病原芽胞（綻敖）

病原芽胞爲生物界最小而最簡之形體其滋生殊繁常環繞吾人之身體人既每日呼吸飲食及接觸此等微生物難保不潛入體內尙身體向有抵抗各種病菌之能力則不致令芽胞滋殖而發病然在身體不能繼續抵抗芽胞之生長或其所生之毒質祗可聽彼細菌之攻擊至此則使身體各部發病而諸病所致生之痛苦吾人眞難於受領也今吾人欲思殺滅病原芽胞則必先知其來源與蔓延即研究其如何進入體內及入體後之經過狀態分述如下

第一如何侵入體內　病原芽胞侵入之門戶甚多或由表皮及黏膜之創傷破口而侵入或由表皮脂腺汗腺等排泄管而侵入或由飲食物而侵入或由吸氣時而侵入或由兩性交接而侵入或內昆蟲等刺嚙皮膚而引入亦有毫不能證明其侵入道路而忽然發生疾病者

第二入體後之經過狀態　凡病起於細菌者通常發熱且有一定之經過其變化可分六個時期　一、感染即芽胞侵入體內　二、潛伏即細菌在體內專事繁殖蔓延而外面並無病症表現　三、攻擊即顯現病症之時期　四、極點即身體內之血液及各部組織細胞毒量充分被吸而發大熱　五、衰微即體溫降至常態之時期　六、全愈即再變强壯之時期

健康標準（道一）

一、身體各部平均發達

二、脈搏每分　六十次至七十八次過快過慢均爲心病之證

三、指甲內呈鮮紅色若帶靑紫色則有心病或肺病

四、呼吸每分　十六次至二十四次

五、胸呼吸與腹呼吸並用有鼻呼吸之習慣

六、短距離之快跑不致氣喘

七、牙齒潔白整齊

八、鼻之構造完備無傷風之患

九、頸部長短粗細合度細而長者易得肺病粗而短者易致中風

十、行時足尖向前八字步華非健康狀態

十一、大便每日一次

十二、胃口極好消化力甚强

十三、體溫爲攝氏三七五度

十四、白血球占赤血球五百分之一撲滅細菌之力甚强

十五、精神愉快毫不悲觀

家政　新年家庭娛樂之我見

陽曆新年方過陰曆新年又已屆矣家庭習俗於此新年無論男女莫不輟工作停鍼黹恣情娛樂夫一年辛苦假此年頭從事娛樂以求愉快精神亦理所當然但娛樂之道有正當與不正當之分別善治家政者必能督飭子女擇有益身心者而爲之則家庭教育地方風化兩得裨益若夫以賭博爲消遣看戲聽遊爲娛樂則精神經濟皆受損害有失娛樂之眞意矣翹上行下效子女需染惡習傷風敗俗社會風化攸關是故娛樂雖關事而關於家政及教育方面者甚多也然則新年家庭娛樂若何方得謂正當乎爰將管見書出商榷之

（一）野外旅行新年無事擇風和日暖之天家長率領家人子女薄携果品及攝影器等徒步作野外旅行或登山涉水暢快胸襟或賽馬競舟鍛鍊體力時則春光明媚枯草新芽風景清幽神怡心曠乃集家人男女席地而坐酒菓紛陳舉行（野宴）以叙天倫之眞樂興之所至或唱歌或跳躍擇景物之佳者攝留紀念陶情怡性樂趣融融較諸終日賭博或涉足紅塵自尋煩惱者雅俗之相去不可以道里計也

（二）家庭議會新年必備茶點邀集親友鄰人開家庭議會舉凡家庭行政子女教育以及生活方針等均可互相討論研究改良既能聯絡感情復獲治家借鏡餘如表演新劇讀報唱歌拍球跳舞等沼戲胥爲優美家庭正當有益之新年娛樂也

（三）烹飪比賽　家庭女子烹飪殊爲重要歐美各國每至新年必集親友隣女作烹飪比賽女子沿饌精良引以爲榮我國家庭亦宜做效法可於新年宴會之時邀集女子各烹飯饌二三種中菜西餐務求適口原料減省並合衛生精良迅速者予以名譽之褒揚此亦提倡家政之一端也

（四）藝術陳列　新年另闢一室將一年來子女之藝術（如刺繡圖畫文藝手紅等）苟有一藝術之長一術之精以及新發明等物品一一陳列邀人參觀一方求人批評以資改良而競進一方努力提倡作親友隣家之模範此種陳列既可娛樂且於家政教育兩方面皆有利益也

法約　何謂不平等條約（織雄）

國際間之條約本有單務的與雙務的之分雙務條約則訂約國之兩方面其權利義務地位互相對等初無軒輊之別至單務的條約則一方爲權利國一方爲義務國之主權每因種情形一如兩國交戰一國戰敗後與勝國訂約則此條約每爲單務的第二爲對方國家之侵略的勝利不特戰爭而獲異常的權利第三則爲訂立最惠國條款而各後進國家亦得恃此條欵而均霑利益此種單務條約即一般所謂之不平等條約也

爭繼問題

甲乙兄弟二人甲生一子丁乙無所出自幼抱一螟蛉義子已娶妻生子然有堂兄丙（丙居最長甲居次乙居三）丙生二子因乙已去世三載尙未入險宅正式安葬今甲欲以已子丁兼嗣乙門取一門兩不絕之義而丙之次子又欲爭繼甲之子丁又提議分乙之遺產因此有三個疑問要求批明疑問列後

一、甲獨子按法不能出繼而欲兼嗣（乙妻因有義子又不認可）問甲子兼嗣合法否（乙）如合乙之義子與其妻子如何安置

二、丙之次子因甲獨子不能出繼乙之義子又係亂宗理應其承繼以正宗族間丙次子爭繼於法合否如合乙之義子與妻子如何安置

三、甲子丁因承繼兼嗣均不能而欲分乙遺產爲已有（乙妻已認可）問此合法否如合丙次子有干涉過問權否云云

按獨子兼嗣雖不限於同宗無可繼之人但兩相情願爲條件之一乙妻不表示　認可條件　不備兼　爲不合法

丁兼既不合法丙次子爭繼問題即有研究之餘地矣乙親屬中如無親於丙次子之人自應以此子繼乙此子繼乙後義子及其妻子可仍舊貫兩不相妨

丁分乙遺產主張乙妻不表示反對雖易於實現但苦無法律上之理由

五十塊錢（續）　徐霞村

大家都說他有錢、他却極力否認、因爲他覺得像他這樣的苦命的人是不應有錢的、的確、他有錢——費了三十年的辛苦和無限的血汗、經過郭先生的詐騙和某君的偸竊、他才剩了五十塊錢、爲了藏牠們的地方、他曾費了多日的考慮、最後、他才選了床底下、的磚下、一來因爲沒有人知道、二來因爲自已也容易照顧、雖然如此、他還有時從夢中驚醒、伸出顫動的手去摸他的寶藏是否存在、無人的時候、他常拿出那些銀餅來、聽着牠們的丁丁的響聲、看着牠們的美麗的光澤、他臉上露出欣然的微笑、他已經四十八了、還沒有同異性接觸過、街上走去的女性在他心目中都是美麗的神秘的人物、他打算積到八十塊錢的時候、娶一個妻子、補嘗那種新的滋味……

有一天半夜忽然起了一陣槍聲、第二天早晨全城都佈滿了大兵、他們從那裡來的、他不明白、當他問別人的時候、他又弄不清直軍三軍等等名詞、所以他也就不問了、他相信老百姓對於這些事知道與否都沒有什麼關係

他對於大兵老爺們向來懷着一種莫明其妙的敬畏、他曾受過他們多少次教訓、他雖然沒讀過四書、這幾次也足以使他取一種、「敬鬼神而遠之」的態度、但是這班大兵似乎又與前班不同、他們並不上操、所以沒有[illegible]盤的必要、他們並不起火造飯、飯館子就是他們的食堂、此外一切日用的東西都老實不客氣與人民共之、有時高了興還要拿槍繳一繳人民、所有的人家都好像同他們親戚的關係、聽他們隨便出入……如此不到幾天、舖店十分之九都關了門、大街上冷靜得同過年一樣、在了晚上、空氣裏傳着婦女的號哭、王老西的飯舖裏每天總要來幾個灰色的動物、吃完了就毫不介意地昂然而出、他一面心痛自已的本錢、一面又羨慕他們那絕對特權的生活——但是他自愧沒有那麼大的本領、因爲做一個灰色的動物很不容易的事、不是像他這樣笨的人所能做的

朋友們都忠告他、說他的生意做不成了、他自已也相信他應該把希望縮小、否則恐怕連這縮連的希望都沒有了

於是他便辭了掌竈考董把店門關上、小二禿子的父親告訴他北京是太平的地方　因爲北京有外國人、說句他的話「一來可以撈點財、二來可以娶個女人」他就聽了

火車已經多日不通了、但是開車的消息却時時傳入他的耳鼓、他一步也不敢離開他的鋪子、終日守着他的寶藏、這五十塊洋錢現在使他害怕了、在拿着牠們的時候他的手不禁要顫動了、牠們好像是他的前途、他的靈魂、失了牠們他還變爲一個木乃伊了、倘若有人發現了牠們、那怎麼辦呢？——這個一個使他發狂的思想

有一天小二禿子來捶他的門、告訴他當日下午四點要有一次開往北京的車

他預料上車的人一定很多、應當早去、所以他就立刻動手收拾行李

到了車站、車上已經堆起來了、連車頂上都擠滿了人、但是站台上仍舊有大群黑色的腦袋在那裏蝟一般的爭擾、若是在別的時候、怕事的王老西一定要搖搖頭走開、但是在今天——是的、在今天他却不知何故也加入了漩渦

他縮着前面的脊背、不由自主地向前移動、過了半天他才摸着踏板、這時被後面的一個力量向前一擁、他突衝上了踏板、一脚踐在一個堵在車門的大行李上

「你看了眼沒有！」坐在行李上的一個仁丹鬍子反着白眼吼了一聲。——他大約是行李卷的主人

王老西也不回答、仍舊被後面的力量推着前進、他見車門裡滿擠「連芝麻都種不下了」便跨過那個不可侵犯的行李卷、到仁丹鬍子的背後站着

在他左面的一個箱子上坐着一個中年的婦人、他抱着一個入睡的小孩、此外在這車門外的五尺見方的地方還有三個帶辮子的農人一個學生、一個科員、每人都有兩件以上的行李、他的脚夾在子和包袱堆裏、既不能坐下、又不能移動

人還是源源而來、火車却老不開、雖然時間已經過了

車內充滿了談話聲、爭罵聲、以及小孩的哭聲、有的時候傳來一股魚鰾的醒味、使人作嘔

一直到了六點、這個大動物才吼了一聲、把這些焦急的乘客帶走大家不約而同地嘆了一口氣

（未完）

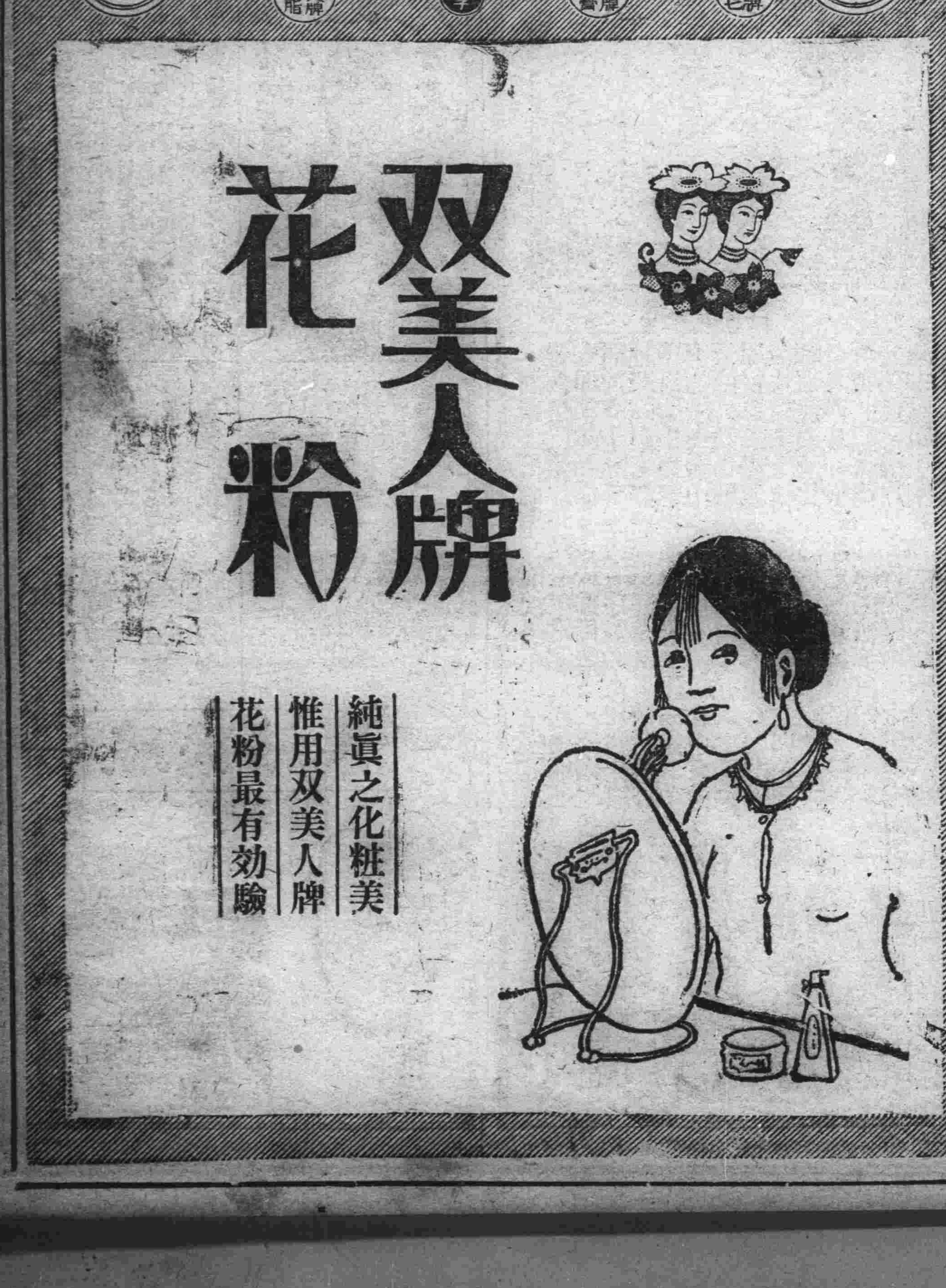

鐵路時刻　行車　金山　線時刻

小說

歷史小說 五代殘唐傳 (燕農) 九二三

第九回 設重伏亂城斬敵 證前因姊妹喜相逢

克大聞言、登時氣得暴跳如雷、怒衄毒裂、大罵道、可恨那狗宦葛嗣伎、縱子方惡、無所不至、今日竟敢闖到菴中來、攪擾我佛清淨之地、眞是罪該萬死、至於那稀開的甄槐、更是助紂爲虐、罪不容誅、這兩個狗男女、若不來尋事便罷、若來尋事、遇在我周某手下、定將他碎屍萬段、方出我胸中惡氣、謂罷怒氣勃勃、立在一旁、妙慧見了、忙說正言告誡道、周壯士肯拔刀相助、救尼子之危難、此恩此德、銘感難忘、但凡事不可徒恃勇力、轉因鹵莽僨事、依我之見、壯士既具此熱誠、願出死力、倘須會同菴之左右隣舍、以義氣相激勵、使有志壯士、拔刀相助、結成團體、方可操必勝之券也、李對方乃係剛使衞內、黨羽頗衆、壯士一人恐不足制服之也、克大聞言、高聲答道、此等鼠輩、由我滅之、一管螳螂、何足致慮呢、但菴主既欲策出萬全、小人自當遵命辦理、密密會同左右隣舍、擺陣以待便了、說罷志氣昂々、走出靜室、自去幹事去了、妙慧一見、心中十分愉快、即同頭向各侍者囑咐道、爾等隨後、務要格外留心、名處眺望、但凡見甄二賊之形影、無論是個人、是率同多人、務即稟我知道、並告知周壯士、至爲緊要、不可稍爲疏忽、衆侍者聞命、忙一齊答應、妙慧安排已定、心中稍覺安貼、但未知甄某方面、究用何種法術、令人防不勝防、以此終日防備不敢稍懈、過了一日、忽有侍者來報菴中來了兩個老婦人、年約半百但類前來進香者、前日被菴主拒絕的那個甄某、亦暗隨在後、並領率許多惡奴、在菴前樹林中隱藏、未知是何用意、妙慧聞言、心中早已了然、因向侍者分付道這夥狗男女、今日同來、決無好意、正應了我前日所慮者、魔劫已臨、爾等各宜盡力、脫此大劫事後本庵定加優勞也、即時將那周壯士請來、我還有話當面囑託呢、至於來的那兩個娼婦、不妨他讓至接招室中、等我與他相見便了、侍者聞命、忙齊聲答應自各分頭幹事去了

夢中吟 (潘鐵凝)

夏曆一月三日、沿例公休、斗室兀坐、倍覺無聊、撿架上東書、對語古人、雖非良友之談心、恰似故人之話舊、頤歡興未艾、睡魔襲來、正心神恍惚中、而身已入黑甜鄉矣、栩々然周公未見、莊蝶已化、李杜之技癢、乃於是試之、余不事吟咏、迄今數月矣、前既見迫於劉公、今復偶來於夢境、吁亦怪事也、豈文字之債未償耶抑翰墨之緣深結耶、茲將夢裏得句寫出、幸望大方家哂正之

天未平天下、英雄百戰爭、朔風催塞馬、雪裏夜行兵

歲暮書感 (劉子振)

多溫稚子舞庭階、老境浸侵百事乖、眠少頻驚催曉漏、步艱偏罪破氈鞋、觀書阻我多訛字、握手熟人輒忘懷、間向泥爐添碎炭、凋零無幾舊群儕

其二

胡床不暖起燃爐、累染滄寒九九圖、兒躍蛇鑽求學費、居停龍斷長房租、囊空未敢强留客、室小僅能容臥吾、歲晚春歸霜雪少、湖山自恨老腐儒

談叢

魔術 (續) (林化青)

案不遐答辯、揚手一雷、羣鬼現形、登時紛紛逃遁、內有中傷者一、倒於十步之外、就月光視之、尙蠕々而動、案遞前執之以鞭箝緊其頸、牽之返、豎子途以鞭箠之、啾々有聲、案慮其傷愈而遁將巳之中指嚙破、灑血於鬼之額部、及抵家、繫之庭柱、次日、村人未觀者甚夥、鬼身長尺許、黑質而白毛、遍體茸茸、若猿猴焉、見日光則瑟縮如蝟若無地自容者、其時人叢中有一白鬚老叟拄杖倚庭柱謂觀者曰行年八十未覩鬼物何狀不意果有其事之言時將小鬼牽過用手撫摩、見額角有血蹟、暗將指甲拭去、衆人正在觀望之際、鬼與叟、泊然而逝、家人報告于案、案曰、是必土地作祟也、行將拘之來、言罷禹步作法、歛氣書硃符一道、以火焚之、前叟忽爾出現、謂案曰、煉師何事見召、案怒曰、予昨捉之鬼、若釋之耶、叟曰然、稔知若輩瓦礫枚豎、已代爲懲處矣、因頑豎在叢塚中、激夜放牛、不但踐踏墳墓、而且任意便溺、鬼物不堪其擾、故暗擲瓦礫以示儆、且人之頑皮、未有甚於牧豎者、以理論之、鬼以夜行、人以晝出是則人犯鬼、々未常犯人也、煉師宅心正直、似不應顛倒陰陽若斯案無以對(未完)

記湖州之奇孩 (屐冰)

距湖城數十里、有小村曰後林、居戶均務農、中有許某、於五年前得一子、生具異相、雙目各三瞳、耳可垂肩、手長逾膝、行動頗異常人性亦聰穎、鄉人或疑爲非常、有詢其將來何作者、彼必以軍官對、該村附近多客籍之湖南人、覩孩之奇、思劫之以爲利、因伺其出、以糖果餌之、孩見輒逃、告其父母曰、彼輩無善意、殆欲捕我也、現許某爲安全計、巳送育於晟舍凌家、凌充省議員與許有戚誼、高門大厦、固不厭宵小之乘、居晟舍之人、既聞此異、遂相將往觀、余友陶君自該處來、因爲余言之如此、並謂斯孩活潑而稟異相、多有度其爲上天星宿下凡者、鄉人之言、不免迷信、姑錄之以博一粲可耳

諧藪

華夏生十六自序 (灤縣裴雪峰)

時光荏苒、遂屆陽春人事推移、惟衞舞勻、海內之風塵未彌、世間之歷數徒增、昔者陸士龍入洛之年、蘇子由登甲之歲、常宜麗藻、並騁聲華、或射策明廷、廟謨倚重、或敷文之苑、卿佐揚庥、某自顧樸愚、闒當叵宄欲胡盧而博笑爰畧約以陳辭、猶憶不佞未誕之前、正値滿清不祚之際、君主之威稜未艾、志士之裏甲象成初則流血于粵東、繼復陳尸于漢上、再接再厲、干詘干伸、有志有功無私無惡、某自惟謭陋、豈任鉅艱、戰戰競競、庸庸碌碌、阿春泳其自勵、履虎尾而同心、始任狐猻、旗騁猿、推衣推食代折代行、方謂戈甲漫天、凶祲自化、宇內之生民小偈、仰生之天賦大征、國與利焉、余庶休矣豈意天不厭亂、變起蕭墻、倭寬揚烽、毒傳寸牒、陽丁厄九、瓜擇稀三、安漢公自命惟新、重瞳子余雄廢約、觸申江之殺氣、驚濤海之鼓聲、相契啓致相離、自尊反成自殺、黎支危厦、才弱敵强、經平息者二三年、儼專邦者卄餘省、唐之藩鎮、不足喻其鷹揚、周在春秋、毋能方其跋扈、聯省之規模日盛、政蔘若絲、中央之權令不行、指大於臂、干木起義、慨乎其言、河間代興、爲之益困、徒驕妻妾、癡哉城北徐公止擅亭台、迂矣隣中曹氏、豪傑蠶起、皆自私自利之謀、禍亂頻仍、悉爭地爭城之戰、幸有延陵公子、姑蘇名藩、築黃金之高臺有白玉之韞德、平仲尙儉、卅載羊裘、少保銘心、萬秋馬革、眞足當兩間之正氣、爲一代天民矣徒以福運未亨、韜鈐轉蹟、赤氛煽惑、遂溻南天、妖沴勃興覔雄東亞本無父無倫之說、與掀天揭地之功、遑蟻穴潰隄之謀、有星火燎原之勢、使我神州黃胄、俗化生蠻、歷聖文明、棄如敝屣、公妻則種族有滅亡之慘痛、共產則黎民有凍餒深憂、茲者拔由舉鼎之英、雄才偉畧之傑、叱風雲而爭國是、同袍澤以起義師、或則曲軫民艱、忠誠貫日、或則矢殲醜族、正義遏雲、攬六轡以澄清同一天而被化、某才庸志鈍、俯仰隨人、惟傷我生之不辰、每見蒸庶之失業、惟望漢家赤幟、滿布區寰、周室白旄、終成瑞兆騰蛟鳳終爲邦國之光、海晏河清、自有昇平之樂、嗟乎、流年如水世局如雲、泯泯浮生、栖栖寡合、蠹主盡東南之盛、意十勃振謝、心情寄西北之佳人、陣留染翰、爰述頻年所歷聊誌遺逢云爾

筆記

石角山房隨筆 (百六四) (知非)

夏曆嘉平月、二十三日、由連搭坐永利輪船、匆々歸里、當日晚七點、拔錠開駛、該船容量甚狹、適值微風、頗覺簸揚、然亦無大苦、翌晨六點、船抵芝罘驗關後、乘坐舢板登岸、芝罘雖爲各國通商之老海口、街道窄狹海岸上並無輪船碼頭、乘客上下時、皆由舢板裝載、殊爲危險已極、聞者擋浪壩、未建築時、最忌東北風、蓋東北無山阻隔、一遇此風、輪船身重、不至隨風飄蕩、其餘風船舢板等、設遇掀天揭地、挾山倒海之風浪、罔不任其所止焉、今擋浪壩成、自東南而西北、橫亘於大海之中、綿延十餘里、風浪之患、由斯息矣、閒同舟人云、煙台商業興盛時代海水形勢、自北流南、自擋浪壩修成而後、觀壩裡之水、似向外流、而地方商業、亦因之蕭疎爲此說者、吾知其迷信風水、仍蓄舊日腦筋、唯付之一笑而已其實不然、夫芝罘前日興旺、今日所以不興旺之故、在乎交通不便、不在擋浪壩之建築也、奉芝罘商業之地方、南有青島、北有大連、此顯而易見者也、目前雖有煙濰之汽車通行、然僅載往來行客、倘慮不敷、至於貨物等項則毫不能載、此雖有若無、商業焉能不蕭疎也

二十四晨、余至東興祥、稍息片刻、聞該號人云、雨雪載途、道路泥濘、容閒人行走、非趁早晚冰凍時不可、余此行本無行李、只有提包一個、聽此消息、恐亭午路滑、艱於行步、遂不遑暇食立提提包而行、抵煙台南山口、步步上行、揮汗如雨、兩腿酸麻氣噓々喘、擬覓代步、時晨光熹微、蛇腳夫尙未出門、將大髦脫下、鋪於雪地、少息片時然後起行、自謂數千里奔波、未知道路艱難、今已離家門不遠辛苦備嘗海南之大雪、可以知其梗概矣(未完)

中華民國政府註冊商標

仁丹快慰春愁

閨中少婦春日凝粧
見景生情愁思莫解
忽手仁丹心機一轉
得此良伴開豁胸襟

主效
中暑傷寒 水土不服
腹痛吐瀉 猝倒昏迷
頭痛目眩 酒醉船暈
癥瘩吞酸 精神鬱結
食積不消 虛弱貧血
時行疫疲 虫蝕牙痛

另售梅毒斷根新藥
毒滅丸 註冊商標

格言
我不識何者爲君子但看日間每事肯喫虧的便是我不識何者爲小人但看日間每事好便宜的便是 (魏禧)

有益於爲母親者誠匪淺鮮

因嬰孩自己藥片能使小兒日見强健夜睡安寧也嬰孩自己藥片正是家中常備之靈藥能使嬰兒及小孩尋常所患各症立即消除誠係有益於爲母親者之要需也蓋一經服用寒熱立退出牙痛苦立止能令腸胃有序滋助消化可止腹瀉能愈傷風可免驚痰風厥且殺蛔蟲毫無藥味爲嬰兒及小孩所樂於服用即小兒急慢驚風自己藥片亦見奇功即如廣東台山亞洲公司劉仙航先生來書云弟去歲幸獲小兒不料甫生五六個月之間恒患急慢驚風胃痛寒熱不止百藥罔效無法可施及試服嬰孩自己藥片立即精神驟振連服藥片諸恙悉平小兒幸賴藥片之奇功得獲安全藥片之靈驗可稱保赤良方所謂慈航普渡特具草函藉伸信仰

嬰孩自己藥片凡經售西藥者均有出售或函達上海江西路六十號韋廉士醫生藥局每一瓶大洋六角每六瓶大洋三元郵力在內

大贈送

第威德虎力丸、爲補品之王、藥性王道、不熱不燥、無論男女老幼、皆宜服用、在此冬令進補之時、本公司又舉行特別贈送、可謂雙關良機、請向任何藥房購第威德虎力丸、化一瓶之價可得雙倍之貨、購百丸大瓶一瓶、可另得贈包十三包、計丸一百零四粒、購四十九小瓶一瓶、可另得贈包五包、計丸四十粒、千載一時之好機會、幸勿當面錯過、

多病不育月事不調 宜服虎力丸

事務紛繁 用腦過度 宜服虎力丸

血氣衰弱 精神萎頓 宜服虎力丸

服後結果

（第三種郵便物認可）

大連

關東廳管內之 恩赦犯人已決定
大赦五名減刑四百五十三人

此次之恩赦令、關東廳近來有種種之調查、其已判明者如左

大赦者五名

內有不敬皇族者日本人三名、違反市會員之選舉者日本人一名、國交罪犯俄國人一名

不論誰何、皆屬犯刑終了、於二月七日在獄中受刑者總數、爲七百七十九名、其中減刑者爲四百五十三人、日本人百四十六人、中國人三百零七人、以無期徒刑減爲有期徒刑者四人、其中日本人一、中國人三、其他之俱發罪、亦有減刑之疑義、尚未決定者二十四名、此外免除懲戒者三百十名、其中有官吏十三名、巡查二百五十名、看守四十二名、至於出納官吏之責任免除事、尚在調查之中、此外對於執行猶豫中及停止並假出獄中者之減刑如何、猶在調查之中云

電氣遊園下之 設置聯鎖商店 業已有具體規定

電氣遊園下設置聯鎖商店事、屢向民政署當局、請求認可、所有加入者共在四百名、民署爲防止利權壟斷計、於四百名中、選定百四十五名、更由財務課依託警察、調查內容、免於納稅上、發生弊病、於各項內容均有具體的規定後、再行呈請關東廳、不遠即當實現云

工業用水道費 能否低廉尚未定

爲期助成州內工業之發達、抵減工業用水道費問題、於民國十四年五月頃、大連商業會議所、曾向關東廳呈請矣、但至今日、終未見諸實現、因茲商業會議所、又重從新運動低減、能否實現、猶屬不明、據聞當局方面、本有助成產業見地、關於該問題或能低減料金、倘或不爲低減、亦必予以相當之補助金、由形式觀之有能達到目的之要望、據大連民政署水道係主任小島技師談云、對於能否低減工業用水道費事、必須俟目下所計畫中之馬欄河上游新水源池告竣、水量豐富、始能有實現之日、但該工事、預由明年度着手動工、計畫以五年間竣工、然至彼時使用水量、因水增而所需者亦增、因此而有迫於擴張工事之必要、如以過去大連水道擴張狀況、由使用水量上觀之、即新水源地竣工、後工業用水低減事、亦非能容易實行現在市一日使用水量、平均共達二萬噸、工業用水、只占共四分之一、即在四千五百噸左右、由此而論、逐年增加一成五分、若經十年後、工業用水、壹日平均約有二萬噸之使用量、但工業用水純然係公製造香皂並油房皮革工業等十餘種所需、至於其他類似工業所需者亦會有之、但其見解非常困難、現在使用水費、自公衆衛生而語、如澡堂用者、壹立方米突金十錢、家庭用十六錢、機關用二十四錢、工事用四十錢、噴水撒用五十錢、船舶用五十四錢、其他壹時使用六十錢、壹般工業用水費、並家庭用水費、俱屬相等、如工業用水費低減、而澡堂用水費、當必尤求低減矣、更視日本國內五十餘處水道、工業用水較家庭用水、累爲低廉者僅有六戶、勿論行否、該問題、將必依據關東廳之意嚮而決定之云

旅連安徽人 春節之團拜

旅居大連之安徽省人、向例於舊曆正月初旬相聚團拜、藉敦鄉誼、本年夏正初五日、仍假市內文化台傅立魚氏宅舉行團拜到者男女老幼共二十餘人、幾無一缺席者、惟秋浦周緝之先生去臘回津寓度歲未能與會、是日自上午十一時聯翩蒞止、文化台前、車水馬龍、頗極一時之盛、舉行團拜後、正午在傅宅聚餐、互披胸臆、共話鄉情、其樂融融、非常宴會可比、飯後在宅前撮影以爲紀念、人數雖不甚多、而各有正業、品格尚好、團結亦堅、將來在本埠頗有發展之勢云、茲錄其姓名如左（以年爲次）

周緝之　吳樾清　方銘須　尹介甫　沈茂林　董秩卿　方振麟　施晉東　彭灝民　傅立魚　曹潤之　金錦疇　李中呼　金念曾　唐驌廬　傅幼棠　趙介藩　沈棠畯　汪漢民　李鴻泉

善堂領到賜金
（婦孺得惠）

大連宏濟善堂每年由宮內省發下賜金五百圓、而本年之五百圓下賜金、已於二月十一日午前十一時交與善堂矣、更聞日本昭和皇帝此次特頒發內帑一百五十萬圓賜與四海臣民、關東廳應得者爲二萬八千圓、即此兩萬八千圓中對於大連宏濟善堂亦付相當之下賜、惟其方法、係以此項爲恩賜財團基金、以所得之利息而爲賜於宏濟善堂、以備種種慈善用云

臟土遺棄場已認可

大連市現在所有臟土、全行遺棄於北海岸、將來於市街發展上、障礙殊大、乃向關東廳呈請於馬欄河左岸、領地八千坪、作爲臟土遺棄場、於二月二日、關東廳發下許可矣

商務委員團來連 招宴市內官紳 將開商業樣品會

日政府此番因連絡日滿之經濟計、特由商工省派遣商務委員團一行數十名、業自東京搭輪來連、已投宿於大和旅館、預定自月之十三日起、三日間假市內商業會議所內開催商業樣品大會、並備有茶點、以供來賓、因茲該團長水落慶雄氏特於十二日、假座大和旅館、招宴本埠中日各機關新聞通信社以暨大連華商公議會張本政會長小崗公議會龐睦堂會長其他重要紳商等、首由該團長水落氏致辭、次即開懷暢飲、觥籌交錯、於午後二句時許、賓主盡歡會散云

宵小照顧商店 深夜間穴牆行竊

管內朱家屯二十番地雙星福雜貨商執事劉明樂、於二月九日午前二時、櫃夥皆睡、以晝間曾有買貨者、故得洋五十餘圓、置於帳桌之內、不意竟爲宵小所知、遂於夜間穴壁而來、將帳桌抽提橇開、盜去小洋五六十圓、銅字兒五板、鼓印洋煙三盒、刀牌洋煙三十盒、攜之而遁、及天明將夥皆起、至帳桌一看、則形狀大異於前、遂出提而觀之、則青蚨飛去、黃鶴不返、遂赴警署呈報、目下已查捕在案矣

設立自動車學校 須向關東廳請願

日人福田熊次郎氏、大和染料會社支配人計畫設立自動車學校、以養成運轉手之技能、四日午後往大連民政署訪問藤井地方課長求爲諒解、關於設立之趣旨、及其他之經營方法、以該會社、對於市內自動車會社、有供給特殊燃料之關係上、此對於運轉手必須有特殊技術之必要、市內雖設有養成運轉手講習所、然皆不甚完全、不適於養成優秀技術之運轉手、此回設立比較的組織的可稱爲極其完全之學校、更向市役所呈請、暫借商工學校爲校舍講師等目下亦在物色之中、藤井地方課長、謂須得關東廳之公認令提出具體的請願書、更關於暫借商工學校校舍一事、市役所拒絕其請合址須另行物色云

黑幕重重之黑紅寶騙局 設計騙人且時常聚衆興毆 警官又在得勝街破獲一起

西崗露天市場一帶、例年來有多搖紅黑寶者、名曰吃雜八地、其局多設於街頭路口、或偏僻閭巷其惑人也易、其迷人也深、一般無知之徒、被其害者、更僕難數故該西崗警署、對於此項事件、嚴重取締、此後無賴者流、雖縮首斂翼、不敢明目、然於警官巡羅未及之際、仍有設局以騙人者爲此者必有黨、或三三、或五五群聚閒、賭村人不知其詐、觀其點數、亦有心得、查其舉止、更爲劇烈、勝者按數賠償、負者全體給與、其或有較錙銖而致啟諱、動武力以相解決、其面則現暴怒之容、其口不少抵抗之語、鄉人意動、時爲排解、設局者見鄉人意投、暗命一人問鄉人曰、汝解此乎、鄉人云、頗好之、又問能斷定必勝乎、鄉人以數見稱賭者之紅黑作點、其搖而甚緩、甚覆也尤緩、人若稍有心而注意者、當然無不中者、遂應之曰、能其人乃問曰、此次紅乎抑黑乎鄉人乃沈思再四、遂決云此番必紅其人乃代出欵以賭之、揭視果勝設賭者見鄉人勝乃故云、汝未出錢、何得領勝欵、且問汝腰中有錢乎、有則賠、否則已耳、鄉人不知是計、乃急答云、囊中纍々何得云無、即出錢示之、設局者見錢、乃云可矣、鄉人得勝錢、深謝代賭者之高厚、並求其時時援助焉、其人慨諾、遂將鄉人之欵接來手中、大肆孤注、此次大白、鄉人以爲偶失、未必無再勝之望、乃更促之、鄉其人、初故靳鄉之鄉人、愈感其德、而屢屢促之、大有雖到山窮水盡、而亦甘心者其人觀鄉人已中其計、遂放心鄉去、此後連戰皆北、轉瞬間、則囊中空定如也、此時設局者更以好言慰鄉人、若鄉人不服必欲求一勝、便令其回家辦取金錢、以充其谿壑、若鄉人悔悟有覺悟之意、則偵探者必呼曰、大金線至、一時賭者星散、局中代賭者、更留此與閒話、藉資撫慰更表示悔憤、後必有報効之心鄉人以有用之金錢、轉瞬已非常有痛哭而返者、苟有人焉、既賭而輸、再賭又輸、因悟其設局騙人稍與之爭辯者、則免聚烏合之衆頃刻蟻集、揚臂相助、賣罵萬端、不惟輸錢、更須挨打、此風一播、故後之來者雖覺其奸、而亦莫敢奈何已、以故鄉閭誠實之人往受其騙而至於不能歸者有、西崗警察者有、經及此各警官常出沒其間、以弭此患結、果於二月十一日午前九時三十分、又捉獲搖賭者一起、其氏名如下、一爲崔中泰、現年二十五歲、現住大連市泰公街百六十番地、原籍奉天省蓋平縣南關人、一爲土德標現年二十歲、居於大連市西崗街百四十三番地、原籍山東省登州府牟平縣城西人、捉獲地點地大連市得勝街二十七番地道路上、並證據品有扒四牌三枚、係一種欺詐賭博、該警官當必有相當之處分矣

會屯中失學男女之福音 設立夜學於四月一日開學 於農事閑暇時施以教授

大連民政署管內各會屯設置夜校、前經會長會議決定設置、先在南關嶺周水子老虎灘小平島柳樹屯革鎮堡嶺前屯等地、開設試驗進行、關於此項之豫算、各會均已定妥、於四月一日即行開學授課、夜學教室、借用普通學堂之教室、教師亦由普通學堂之教師充之、所授學科、分爲修身算術漢文農業四科、入學者須在十五歲以上、二十五歲以下之男女、但不收容在普通學堂之業者或半途退學者、全以收容尚未讀書識字之青年男女、修業年限定以二年、實際教授每年在四月五月六月七月、十月、一年中僅授以六個月、依會屯情形、按農民於閑散時施與教授云

王窯主心壞已去世

宏濟街四十七號窯頭王寶亭、於客歲染病、醫藥罔效、乃送於同壽病院調治、孰意病入膏肓、二豎索命、卒於二月十一月午後一命嗚呼、聞其臨終時、曾將其遺產作三分均分、家中財產歸於其兄掌管、所新娼窯、歸於大妻執掌、所蓋房屋歸於其妾經理、囑畢而終、查其病狀、係心臟已壞、血海無主、遂至不可救藥云

基督青年會演電影

市內中華基督教青年會、由上海全國青年協會租到活動影片一套（共計五大卷）擬在新春協樂大會映射、只以協樂會新劇太長、爲時間所限、未克入映、射定於今晚（星期日）晚七時、在該會所（東鄉町）樓上演映、歡迎來賓隨意入場云

強搶犯送法院治罪

南山下吉田商會主人於一月二十二日夜出外之際、家中遺妻一人、時有八番町小車大院之張照遠、年二十四歲、原籍山東省南府泰安縣人、以該日清結賬簿、催欵甚急、張之衣被、盡被人持去、加以飲食店之索欵、日三四促、張爲債臺所迫、不得已乃赴吉田商會、欲盜其欵、以充燃眉之需、適主人不在家中、乃益膽雄、向其妻強索、其妻斥之、並欲鳴呼古警、以呼救援、該賊情急、遂以棒而擊其背、妻仆、張乃掠金而去、時大連警官接電、各刑事隊大事活動、以小車大院多寓無知之徒、況事之發生、距離更近、恐其中不無關係、遂至而搜之、張見警官至、不待訊問、脫隙而逃、警官追之、立獲、事已畧見前報、今聞大連警察署切實訊問後張照遠將作案之顛末、詳述無遺、及查贓品、已毫不相差、遂準其口供、而定犯結案、已於二月十二日午後一時解赴法院按律懲治矣

馬欄河水源地 將於年內起工

大連民政署所管轄之大連清水道事、即於本年內、於馬欄河、新行築造約二千萬噸之貯水池、工程定五年間、豫算七百五十萬元、目下經關東廳將此豫算案、提出於帝國議會、請求認許、待得認許後、即於年內起着手修造云

違反路規受斥被罰

大連市白雲山馬車收容所馬車夫于德申、現年三十歲、原籍復州城西二十里堡人、於二月十二日午前十時三十分、駛車於大廣場朝鮮銀行前、任意奔放、且轉右圈兒、被該警官所見、遂以不守規而責斥之、乃依違科罰金票一圓五毛、以示警戒云

改善勞工待遇決 改造四等貨車

滿鐵會社輸送苦力、每年中輸送額、在三十萬人之衆、向用貨車非特於勞工之待遇有差、而每於輸送繁忙之時、使用貨車、極感不便、更加寒氣較盛之日、每宇停止輸送、滿鐵當局、計畫欲以改造四等車、將現用之車、稍加改變、內部添置便所、並爲設置暖房、雖至各期、亦無停止輸運之虞、如不輸送苦力、亦可以運輸貨物、於明年度將可實行此種計畫云

故皇五十日祭 舉行遙拜式

大連市之前日皇五十日祭遙拜式於十二日午后一時二十五分、在大連神社院內東側執行最後遙拜式、蒞式者有小數賀代表市長、田中官廳代表、立川市會議長、岡滿鐵代表、佐藤商議代表、岩井在鄉軍人代表公議會代表、其他各學校暨各團體等代表者、頗不乏人、首由主祭者誦讀遙拜詞、次則衆人垂首、向東拜禮、午後壹時五十五分畢

運轉過速兩車衝突 雙方担任損失 警官說諭已了結

原籍熊本縣菊地郡原水村運轉手大島實、現年二十二歲、於二月十一日午後一時、開車至市內常盤橋町二十三番地、大連製冰會社前電車道上、忽遇大連市西崗街大松自働車公司運轉手苗緒仁、現年二十三歲（原籍大連市外嶺前屯大葬場附近）亦開車至、遂相衝突、蓋大島由自星個浦赴常盤橋至製氷社前、苗自後追至、以其兩機過猛、速度猛烈、雖欲急停、亦不可能、故相衝突、結果大島實損失七十三圓、經警官說諭、命苗出其半、以賠償之、雙方了結、並關係行路規章詳細說諭、令彼等壹體知悉、慎之於後、則交通便利、無復事故、況自働車速度、恒非有多年熟練老手不可、執此試觀數年來所發現事故、或傷財、或傷人、危險萬端、甚至性命不保橫死、而罹禍者、之者固法律所難免、而何生之不幸、望汝等審慎處之、勿貽後悔云云　兩運轉手唯唯聽命而退

法院事項

△提起訴訟　原告滿洲銀行被告孫承恩請求支票金三千三百二十一元二毛三分並匯兌等事提件起訴訟（一、二七）原告董瑞臣被告胡雲奇外二名請求貸金六千零五元之件提起訴訟（一、三一）原告張大魁被告霍春陽請求貸金四十元之件提起訴訟（一、三一）原告鄭守財被告劉治增請求房屋所有權金二百元之件提起訴訟（一、三一）原告王韓氏被告李義明請求執行異議金二百十八元之件提起訴訟（一、三一）

△訴訟取消　原告有趙氏被告崔福春請求不應得利金壹百七十元之訴訟取消（一、二一）原告辛懋珍被告萬國人請求欠貨款金二百十一元一毛之訴訟取消（一、二七）原告蘇士焦被告太史舟五請求價款金一千四百三十五元之訴訟取消（一、二八）原告張艷被告賈瑞霖請求娼妓廢業無効並徵求同意等項訴訟取消（一、二一）

日本國出產品展覽廣告

敬啓者敝國商工省特派鄙人來連並帶同敝國出產品樣子多種如棉織品棉毡琺瑯燒青以及文房用具等各式貨品已擇定敷島町大連商業會議所二層樓爲陳列地點並定期自二月十三日至十五日（即陰曆正月十二日至十四日）三天自上午十時起至下午五時止歡迎各界士女參觀萬望惠臨幸勿吝玉

日本商工省派遣商務委員　水落慶雄　中村吉造　杉浦疇　廣瀨新市　同啓

淋病梅毒專門
（慢性劇症淋疾重症難症梅毒）

○重症睪丸炎　淋毒性膀胱加答兒○淋病併發性、神經衰弱勃起不能○性的神經衰弱　陽萎早漏、夢精○魚口、下疳破皮毒癥○梅毒性腦病、梅毒性痔疾○白鼈障害整形外科

△婦人花柳病科特設

○婦人梅毒淋病子宮內膜炎不妊症　○梅毒性流產月經痛月經過多症　○精神錯亂症子宮發育不全症

△令德根（電氣光線）治療科特設

其他皮膚病生殖器障害外科一般　貧困患者藥價治療費廉減

診察每日自早九時到晚上八時　星期祭日下午休診

大連市岩代町十番地　電話八五九九

仁壽堂醫院（遊樂館隣）

本院 東京　大阪　分院 京城

專門醫學士 大塚協　美國醫學博士 敷津林傑　專門醫學士 講部豐　同 小島俊　同 青山潔　同 小須賀恭弼　增田正德

果苗減價廣告

本公司經售各種果苗從來已久信用昭著不待言喻今爲酬謝顧客擴充營業大宗推銷起見於舊曆年前定留者照昨年定價表之定價按六折減出售若蒙大宗購買特別再行優減如蒙賜顧者請以函索定價表即時奉贈不誤恐如過期臨時相商未週知特此聲明

熊岳城中華街七番地

代理富民果苗公司　德裕厚謹白

開業啓事

本館自開設以來業已念餘星霜矣得蒙各方之照顧始有今日之景象迴顧前塵曷勝感戴惟本館鑒於世事之日新科學之進步仍不敢故步自封畫地自限茲將本館樓房另加修築設備務求完全器具愈加精理並兼晝夜皆可撮影毫無間阻現擇於陽歷新正一月一日實行開業甚望各方君子照顧提携較前益倍則本館無任歡迎之至矣

大連市平和街六番地　電話八六七二番

華春照像館

女界福

天下第一　婦科神藥　調經種子　百發百中

專治婦女　經脈不調　下元虛寒　肚腹疼痛　腰酸腿軟　子宮寒冷　赤白帶下　崩漏不止　久不受孕　脾虛下陷　一切女癆　胎前產後　常患小產　一切諸症　莫不全治　百發百中　萬應萬靈　天下第一　婦藥大王　每瓶十四服定價現大洋一元　各埠均有代售

總發行處大連西崗菜市東門前　德記全棧大藥房

東三省總代理店　營口保興長洋藥棧

各人生活之不同

主治

靈效 補血 固精丸

積勞成疾＝人所共知

功效　服用三天　精脈堅固　服用半月　飲食倍增　腰背不痛　四肢有力　四季無病　身體壯健　百病除根

古諺云　精神乃福澤之源　西諺云　精神乃事業之母　可見精乃人身之至寶　不可浪費一滴　而青年之人　縱情色慾者多　以有限之精神　填無窮之慾壑　迨至身體虧弱　百病叢生　悔之晚矣　本社發行靈效固精丸　實具一片苦心　願我青年　保有用之精神　創無窮之事業　幸勿恃此縱慾　辜負本社一片救世婆心　則幸甚矣　人當甫交中洩之時　心中懊悔　雖費千金以買一粒之靈丹　亦所不惜　現在靈效固精丸出世　價既廉　功效又速　我想患早洩之人　對於此藥　一定很歡迎的

●價目●　大瓶售洋三元　小瓶一元　半打五元　郵費在外　購買二瓶　送一瓶　買半打　送三瓶　寄費免收

●注意●　總發行所杭州禹坡路　萬利製藥社　添請外埠代理　利益從豐　函至杭州萬利總社　即當詳告　一切郵費　郵票代洋　十足通用　將款郵寄杭州萬利總社　寄費免收

寒威來了

如何抵抗　萬利止咳　方可無憂

此藥功能　滋補肺部　抵抗寒威　無論新久　咳嗽　藥到　病除　各省士紳　試用謝函　盈千累萬　其靈可知

大連總經理康裕普寓山縣通市場西首一百二十四番地　東公園町和記洋行　諸君惠顧請玉　駕臨通信處　電話四九一一番

大連分銷處　粵町華西藥房　浪速町康德記　西崗街天和堂　康德記　西崗德記西棧　電話八七八八　同德藥房　寺兒溝大仁堂　平和街廣生堂

皮口分銷處　東街公合興　西街玉生和　志發合藥房

△各地代理處▽

風濕骨痛丸　每瓶一元
龍虎大補丹　每瓶一元
奇驗白濁丸　每瓶一元
潤腸清導丸　每瓶一元
肥兒除蟲糖　每盒一元
特效胃靈　每盒一元
清血梅毒丸　每瓶一元
珍珠明目丹　每盒一元
萬利牙痛散　每盒一元
萬利戒煙糖　每盒一元

事業簡便　利重本輕　辦法容易　人人能行　頂好職業　厥唯農林　願我同袍　共圖振興

杭州萬利農林場

鐵路時刻　營口線

最新美容法的秘訣

西洋有句俗語說美人獲遮七個缺點這句話眞正不錯自古至今好美愧醜是人的常情而且近代以來更爲勇躍因此有種々的美人容化粧法發現出來但是服用此法的人很得注意否則誤採其法必受其害西洋人有欲美容的服用一種毒藥名叫亞比酸此藥雖能化美容粧往々有中了毒傷害生命的而且現代的化粧品雖未有毒僅不過有艷美外觀的效力並沒有助長身體健康的性質比如白粉染毛劑和衛生香粧品中首屈一指的者不過能使陳膚艷麗一時而已時下在敝美容化學研究所內費了多年的苦心依吾們東亞人種特有的皮膚素質研究一種用配合的高貴美容藥料叫作雪肌精此雪肌精是完全無缺的美容藥品敷用後配合中的漂白劑由毛孔浸透皮內將肉皮的黑色素溶解排泄出來能使皮膚細膩面色美白芬芳經久不散其他面皰雀斑粉痣酒𤺥痤瘡一切皮膚諸症都能完全除去而且配合中其他的藥料並有助長血液循環的作用此乃本品的特長有意化醜爲美的諸位請速用雪肌精發揮天禀的美能雪肌精藥價每瓶一元每打十一元

總批發處 大連市山縣通九十一番地 順和公司

經理處

大連監部通	華泰大藥房
大連市奧町	華西大藥房
大連西崗子	德記西棧
金州南大街	德記藥房
哈爾濱道外	泰華西藥行
營口二道街	中西大藥房
營口魚市口	五洲大藥房
遼陽西大街	義和堂藥房
奉天四平街	大德生藥房
奉天鼓樓南	五洲大藥房
安東中富街	東益増遠
鐵嶺西門裡	義和堂藥房
長春北門外	中西大藥房
長春北門裡	興亞大藥房
奉天西華門	永年大藥房

赤玉牌葡萄酒

葡萄美酒能使
血液流活能使
夜眠安舒天下
第一當屬

611

亨利鐵行啓事聲明到貨

エコノミスパイラルパッキン

膠皮盤根

品質優良價目從廉

請購一試方知言之不謬也

敝行購辦以來迄今三載深蒙各界工商賜顧不勝感謝今便主顧起見特由日本上海各地直接辦來各貨列下 瓦斯管汽門鐵手暖房材料工業用具膠皮石棉各樣盤根油房用品礦山用品船舶用品各種油類各樣鐵材新到上等銅床鐵床如有索圖樣本或行單者即當奉上不誤

日本大阪三好石棉工業株式會社 總代理店 HL 亨利鐵行 經理閻粹亭謹啓

大連市大龍街四十六番地 長途電話六四九四 電信略號[illegible]

請看信用昭著諸所便利之旅館

大連 中華本棧 主人張炎町
營口 中華棧 主人張炎町 電話九四九
長春 義昌公司 經理李會雲
青島 中華棧 主人張炎町 經理姜品一
哈爾濱 中華棧 主人張炎町 電話四三八五

本棧內設西式客室應酬週到無須贅述彙設有運輸部轉運貨物代辦客事

▲本棧電話五七四四▲電話四二〇〇運輸部電話七九七

婦女之美麗

與男子之風雅全賴乎皮膚潔白口氣芬芳而定苟或面容紅瘰雀斑滿佈而口氣又穢濁不堪則速宜設法療治以免惹人厭惡也大便秘結乃是皮膚黃萎紅瘰瘡癤所起之由且腸胃阻滯則口氣不潔勢所必然紅色清導丸利便導滯之功可稱世無其匹有瀉利平肝潤導之功效即如浙江海鹽葉家橋宣熙百先生來函云鄙人唇上屢患小泡雖痛不甚劇而飲食大覺不便及試服清導丸則天大便稍薄且多其泡即平而飲食不碍矣凡經售西藥者均有出售或直寄郵票大洋六角至上海江西路六十號韋廉士醫生藥局原班郵奉一瓶每六瓶大洋三元郵力在內

身非鐵石

軍警督察處稽查長陳劍池君因風雨侵凌竟然病入膏肓幸服韋廉士大醫生紅色補丸得獲健全

由韋廉士大醫生紅色補丸之功效而得強健全愈自身經驗者何啻數千萬人也即如湖北武昌軍警督察處稽查長陳劍池先生者亦係一份子也其由武昌福壽菴九號來函云劍池痛心悶弱爰投筆而從軍蒿目時艱每枕戈以待且無如身非鐵石曷堪風雨侵凌竟然病入膏肓幾致露歌挽偏延中西醫士餌服多少湯丸效等望梅功同畫餅方謂將登鬼錄孰期仍住人寰體且臻強腦尤加健茲推厥所以實由購服紅色補丸而致舉世轟傳該品爲補精益血之神劑信屬名下無虛而劍池尤感謝甚能起死回生也劍池現改軍警督察處稽查長舍下寓武昌福壽菴第九號內今特奉上攝影一張以作永矢勿忘之紀念韋廉士大醫生紅色補丸之功力不分男女凡經售西藥者均有出售或直向上海江西路六十號韋廉士醫生藥局函購每一瓶大洋一元五角每六瓶大洋八元郵力在內

家庭衛生小書奉送

茲有精美小書一名醫康健談二嬰兒衛生指南奉送如欲索取可寄一明信片至上海江西路六十號敝藥局原班郵送各一本可也

韋廉士大醫生紅色補丸 DR. WILLIAMS' PINK PILLS FOR PALE PEOPLE

註冊商標

怎能使客人稱讚

請朋友喝酒時雖擺滿了一桌鷄鴨魚肉如果滋味都不可口豈不掃興？最好是在菜裏加上「味之素」客人一嚐必定誇好做主人的有多麼痛快啊！

寰球無二之獨占斯界理想的調味料

味の素

(味之素)

各地雜貨舖海味店醬園均有代售

C—112